

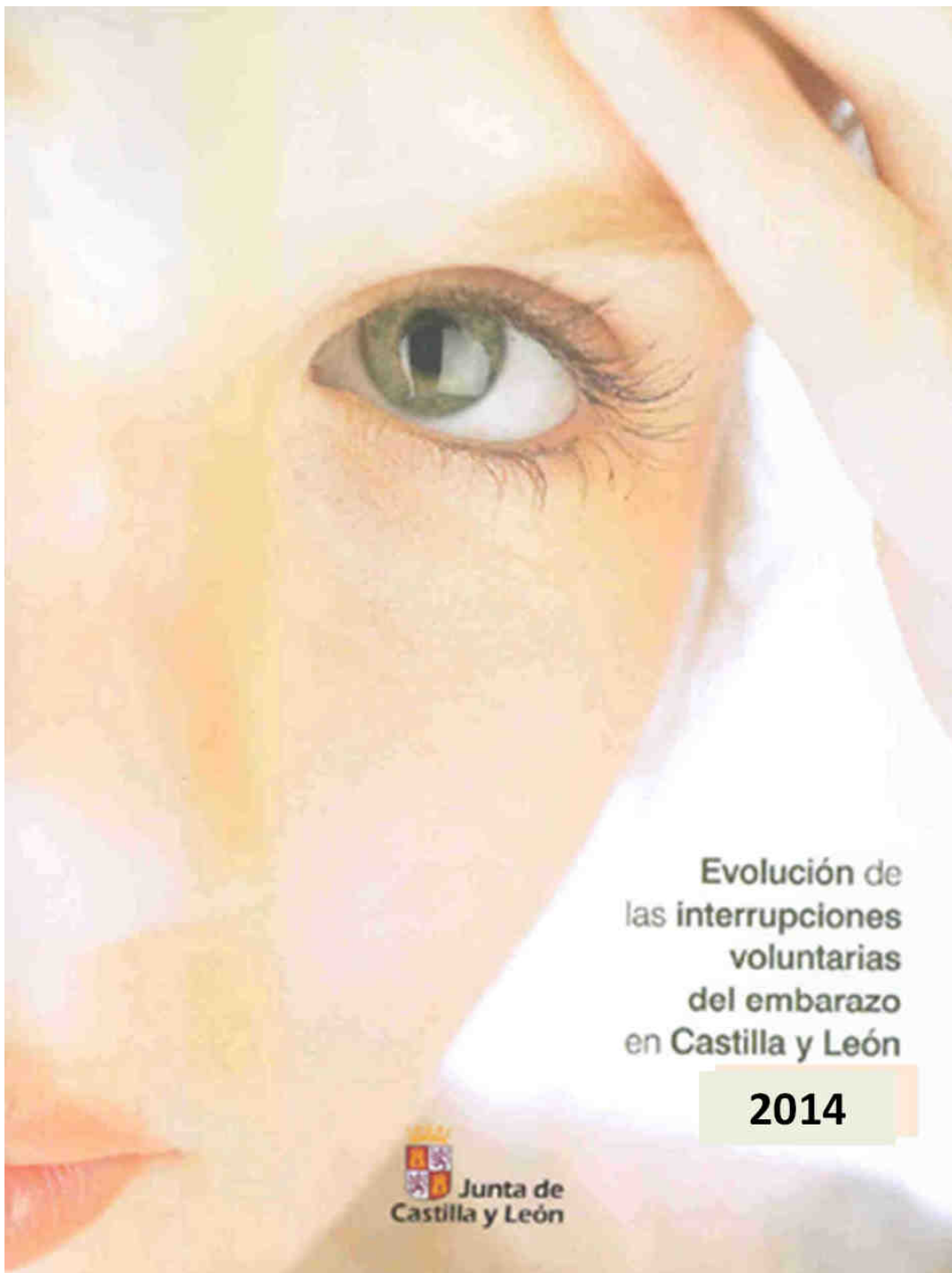

**Junta de  
Castilla y León**

Consejería de Sanidad  
Dirección General de Salud Pública



**Evolución de  
las interrupciones  
voluntarias  
del embarazo  
en Castilla y León**

**2014**



Consejería de Sanidad  
Dirección General de Salud Pública  
Servicio de Información de Salud Pública  
Diciembre de 2015



## INDICE

Presentación.....	3
Resultados IVE en residentes en Castilla y León .....	4
Evolución 2001 a 2013.....	26
Conclusiones.....	28
Anexos:	
- Interrupción Voluntaria del Embarazo en Castilla y León. ....	29
- Interrupción Voluntaria del Embarazo en Ávila .....	36
- Interrupción Voluntaria del Embarazo en Burgos .....	42
- Interrupción Voluntaria del Embarazo en León. ....	48
- Interrupción Voluntaria del Embarazo en Palencia .....	54
- Interrupción Voluntaria del Embarazo en Salamanca .....	60
- Interrupción Voluntaria del Embarazo en Segovia .....	66
- Interrupción Voluntaria del Embarazo en Soria .....	72
- Interrupción Voluntaria del Embarazo en Valladolid .....	78
- Interrupción Voluntaria del Embarazo en Zamora .....	84
- Ficha de notificación .....	90
- Centros Autorizados para I.V.E. en Castilla y León .....	91



## PRESENTACIÓN

En 1985 se despenalizaron determinados supuestos de Interrupción Voluntaria del Embarazo (IVE) en España (Ley Orgánica 9/1985, de 5 de julio). La obligatoriedad de su notificación se estableció por Orden de 16 de junio de 1986. En el año 1990 el Consejo Interterritorial de Salud aprobó el Boletín de notificación, común para todo el Estado, modificándose en 1999, 2007 y en 2011 (modelo actualmente vigente).

El objeto del presente documento es presentar la información de las IVE realizadas por las mujeres residentes en Castilla y León durante el año 2014, incluidas en los supuestos regulados por la vigente Ley Orgánica 2/2010, de 3 de marzo, de salud sexual y reproductiva y de la interrupción voluntaria del embarazo, que comprende las efectuadas:

1. A petición de la mujer.
2. Por causas médicas:
  - A) Grave riesgo para la vida o la salud de la embarazada.
  - B) Riesgo de graves anomalías en el feto.
  - C) Anomalías fetales incompatibles con la vida o enfermedad extremadamente grave e incurable

En 2014 la recogida de las variables se realizó a través de una aplicación informática, específicamente desarrollada por la Consejería de Sanidad, a través de la cual los cuatro centros autorizados en Castilla y León han suministrado “*on line*” las variables requeridas. Es el segundo año en el que la información se comunica íntegramente por esa vía (se implantó en mayo de 2012), con lo que ello supone de mejora para la imprescindible protección de datos, entre otros importantes avances (rapidez, autonomía, calidad,..). Se completa la información de la totalidad de las IVE en residentes en Castilla y León incluyendo las realizadas en centros de otras Comunidades, con los datos obtenidos del Ministerio de Sanidad, Servicios Sociales e Igualdad.

Conocer la evolución de las IVE es importante en el ámbito de la salud pública y en el de la planificación sanitaria, ya que generalmente son el resultado de embarazos no deseados. El análisis de los cambios observados permite evaluar las actividades de prevención y planificación desarrolladas y, de ser necesario, definir nuevas actividades, que deben prestar especial atención a los grupos más vulnerables, como es el de jóvenes. Además, esa información es igualmente relevante para los profesionales que realizan su actividad en el campo de la salud reproductiva, de la salud de la mujer y en otras áreas, como juventud, familia o educación.

Se recoge información estadístico-epidemiológica sobre el perfil de las mujeres residentes en nuestra Comunidad que interrumpen su embarazo, con las limitaciones que la normativa de protección de datos personal y de la función estadística establece. Se incluye el Boletín de notificación (página 98). Para permitir su comparación con los datos nacionales, la información presentada se desagregan por provincia, [http://www.msssi.gob.es/profesionales/saludPublica/prevPromocion/embarazo/docs/IVE\\_2014.pdf](http://www.msssi.gob.es/profesionales/saludPublica/prevPromocion/embarazo/docs/IVE_2014.pdf).

Sin la colaboración de los centros acreditados para IVEs y de las diferentes Administraciones Sanitarias implicadas esta estadística no hubiera sido posible. A todos ellos se agradece el trabajo realizado.



## RESULTADOS DE LAS IVE REALIZADAS EN MUJERES RESIDENTES EN CASTILLA Y LEÓN. 2014.

En el año 2014 se han realizado 2.615 IVE en mujeres con residencia en Castilla y León, con la siguiente distribución provincial:

**Tabla 1.- IVE por provincia de residencia.**

Provincia de residencia	IVE	Porcentaje
Ávila	133	5,09
Burgos	401	15,33
León	606	23,17
Palencia	176	6,73
Salamanca	143	5,47
Segovia	180	6,88
Soria	116	4,44
Valladolid	704	26,92
Zamora	156	5,97
Castilla y León	2.615	100,00

El mayor porcentaje de interrupción voluntaria del embarazo se observa en las provincias de Valladolid (superior al 26%) y León (23,17%) y los menores en Soria (4,44%) y Ávila (con algo más del 5 %).

**Tabla 2.- IVE provincia de residencia. Comparación con 2013.**

Provincia de residencia	IVE 2014	IVE 2013	Variación	Porcentaje
Ávila	133	179	- 46	-34,58
Burgos	401	485	- 84	-20,94
León	606	690	- 84	-13,86
Palencia	176	217	- 41	-23,29
Salamanca	143	193	- 50	-34,96
Segovia	180	247	- 67	-37,22
Soria	116	154	- 38	-32,75
Valladolid	704	827	- 123	-17,47
Zamora	156	129	27	17,30
Castilla y León	2.615	3.121	- 506	-19,35

Respecto al año 2014 se observa un descenso en el número de las ocurridas en todas las provincias, salvo en Zamora en la que se observa un incremento del 17,30%.

**Tabla 3.-Distribución de las IVE según grupo de edad.**

Grupo de edad	IVE	Porcentaje
Menos de 15	9	0,34
de 15 a 19	262	10,02
de 20 a 24	504	19,27
de 25 a 29	540	20,65
de 30 a 34	557	21,30
de 35 a 39	515	19,69
de 40 a 44	206	7,88
45 y más	22	0,84
<b>Total</b>	<b>2.615</b>	<b>100,00</b>

La edad de las mujeres se encuentra comprendida entre los 13 (4 casos) y los 51 años (1 caso). Más del 80% de las interrupciones se registran en mujeres con edad entre los 20 y 39 años.

**Figura 1.- IVE en mujeres residentes en Castilla y León según edad.**

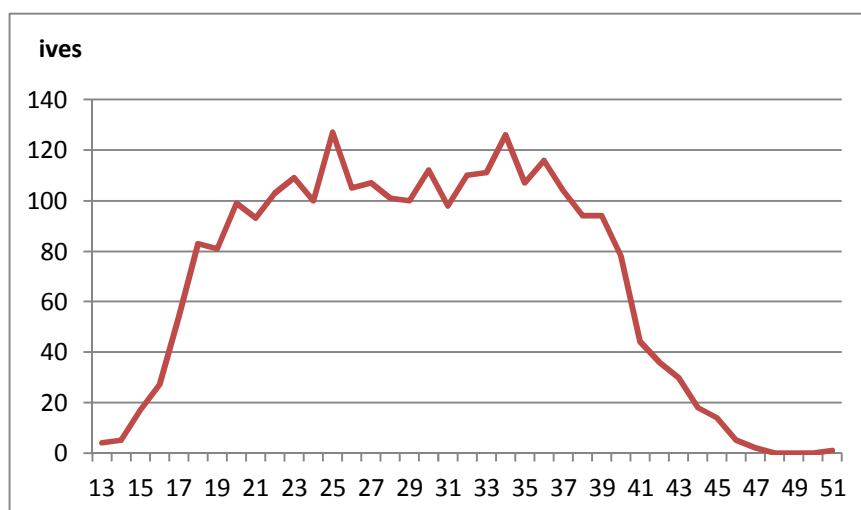

El mayor número de IVE se observa a los 25 y 34 años con 127 y 126 casos.

**Tabla 4.-Distribución de las IVE según grupo de edad y provincia de residencia.**

Provincia de residencia	<15 años	15-19 años	20-24 años	25-29 años	30-34 años	35-39 años	40-44 años	45 y más	Total
Ávila	0	9	34	22	26	35	6	1	133
Burgos	1	49	78	89	81	66	37	0	401
León	1	54	117	137	129	125	38	5	606
Palencia	1	20	34	35	35	35	15	1	176
Salamanca	0	12	32	28	26	31	14	0	143
Segovia	1	21	38	43	29	34	11	3	180
Soria	0	9	31	20	29	19	4	4	116
Valladolid	4	69	116	138	170	138	63	6	704
Zamora	1	19	24	28	32	32	18	2	156
<b>Castilla y León</b>	<b>9</b>	<b>262</b>	<b>504</b>	<b>540</b>	<b>557</b>	<b>515</b>	<b>206</b>	<b>22</b>	<b>2.615</b>



**Tabla 5.-Distribución porcentual según grupo de edad y provincia de residencia.**

Grupo edad	Ávila	Burgos	León	Palencia	Salamanca	Segovia	Soria	Valladolid	Zamora	CyL
<15 años	0,00	0,25	0,17	0,57	0,00	0,56	0,00	0,57	0,64	0,34
15-19 a.	6,77	12,22	8,91	11,36	8,39	11,67	7,76	9,80	12,18	10,02
20-24 a.	25,56	19,45	19,31	19,32	22,38	21,11	26,72	16,48	15,38	19,27
25-29 a.	16,54	22,19	22,61	19,89	19,58	23,89	17,24	19,60	17,95	20,65
30-34 a.	19,55	20,20	21,29	19,89	18,18	16,11	25,00	24,15	20,51	21,30
35-39 a.	26,32	16,46	20,63	19,89	21,68	18,89	16,38	19,60	20,51	19,69
40-44 a.	4,51	9,23	6,27	8,52	9,79	6,11	3,45	8,95	11,54	7,88
45 y más	0,75	0,00	0,83	0,57	0,00	1,67	3,45	0,85	1,28	0,84
Total	100,00	100,00	100,00	100,00	100,00	100,00	100,00	100,00	100,00	100,00

**Distribución porcentual grupos edad y provincia de residencia.**

Grupo edad	Ávila	Burgos	León	Palencia	Salamanca	Segovia	Soria	Valladolid	Zamora	CyL
<15 años	0,00	11,11	11,11	11,11	0,00	11,11	0,00	44,44	11,11	100,00
15-19 a.	3,44	18,70	20,61	7,63	4,58	8,02	3,44	26,34	7,25	100,00
20-24 a.	6,75	15,48	23,21	6,75	6,35	7,54	6,15	23,02	4,76	100,00
25-29 a.	4,07	16,48	25,37	6,48	5,19	7,96	3,70	25,56	5,19	100,00
30-34 a.	4,67	14,54	23,16	6,28	4,67	5,21	5,21	30,52	5,75	100,00
35-39 a.	6,80	12,82	24,27	6,80	6,02	6,60	3,69	26,80	6,21	100,00
40-44 a.	2,91	17,96	18,45	7,28	6,80	5,34	1,94	30,58	8,74	100,00
45 y más	4,55	0,00	22,73	4,55	0,00	13,64	18,18	27,27	9,09	100,00
Total	5,09	15,33	23,17	6,73	5,47	6,88	4,44	26,92	5,97	100,00

**Tabla 6.- Tasas 1/100.000 habitantes según grupo de edad y provincia de residencia.**

Grupo edad	Ávila	Burgos	León	Palencia	Salamanca	Segovia	Soria	Valladolid	Zamora	CyL
15-19años	2,54	6,77	6,11	5,98	1,77	5,93	4,69	6,52	5,74	5,34
20-24años	8,34	9,33	10,92	8,92	3,97	9,78	14,08	10,15	5,79	8,89
25-29años	5,11	9,19	10,81	7,83	3,11	10,20	8,43	10,10	6,15	8,32
30-34años	5,33	7,14	8,41	6,83	2,46	5,88	10,96	9,41	6,16	7,13
35-39años	6,13	4,75	7,23	6,15	2,63	5,86	6,10	6,24	5,41	5,64
40-44años	1,03	2,72	2,15	2,58	1,09	1,87	1,27	2,90	3,01	2,23
45 y más	4,66	6,24	7,27	6,16	2,42	6,23	7,27	7,11	5,26	5,97

Las tasas más altas se registran entre los 20 y los 24 años, descendiendo con la edad. En Burgos, Valladolid y León se observan las mayores tasas en menores de 20 años.



**Tabla 7.- Financiada pública.**

Financiación pública	IVE	Porcentaje
SI	1.357	51,89
NO	1.258	48,11
<b>Total</b>	<b>2.615</b>	<b>100,00</b>

No es muy diferente el número de IVE con financiación pública o sin ella.

**Figura 2.- Distribución provincial según el tipo de financiación pública.**

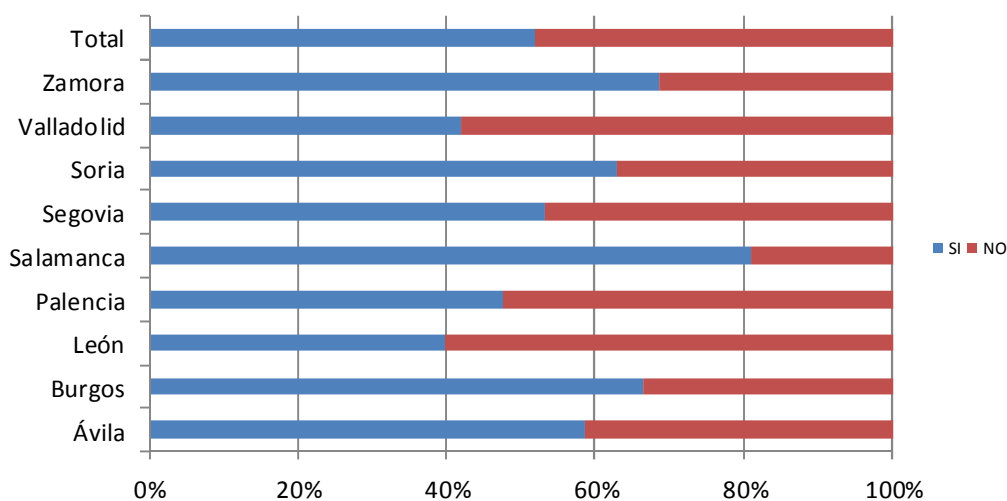

En Salamanca, Burgos y Zamora predomina la financiación pública, frente a León y Valladolid.

**Tabla 8.- Distribución de la financiación (pública “si” o “no”) según grupo de edad y provincia de residencia.**

Grupo de edad	Ávila		Burgos		León		Palencia		Salamanca		Segovia		Soria		Valladolid		Zamora		TOTAL	
	Si	No	Si	No	Si	No	Si	No	Si	No	Si	No	Si	No	Si	No	Si	No	Si	No
< 15 a.	0	0	1	0	1	0	0	1	0	0	0	1	0	0	1	3	0	1	3	6
15 a 19 a.	7	2	41	8	24	30	10	10	10	2	11	10	5	4	43	26	12	7	163	99
20 a 24 a.	21	13	54	24	47	70	15	19	29	3	20	18	23	8	56	60	19	5	284	220
25 a 29 a.	13	9	58	31	52	85	19	16	21	7	19	24	13	7	44	94	21	7	260	280
30 a 34 a.	15	11	52	29	47	82	17	18	23	3	18	11	17	12	70	100	23	9	282	275
35 a 39 a.	18	17	39	27	57	68	16	19	24	7	19	15	11	8	56	82	21	11	261	254
40 a 44 a.	3	3	22	15	12	26	6	9	9	5	7	4	2	2	23	40	10	8	94	112
> 45 a.	1	0	0	0	1	4	1	0	0	0	2	1	2	2	2	4	1	1	10	12
<b>Total</b>	<b>78</b>	<b>55</b>	<b>267</b>	<b>134</b>	<b>241</b>	<b>365</b>	<b>84</b>	<b>92</b>	<b>116</b>	<b>27</b>	<b>96</b>	<b>84</b>	<b>73</b>	<b>43</b>	<b>295</b>	<b>409</b>	<b>107</b>	<b>49</b>	<b>1.357</b>	<b>1.258</b>



**Distribución porcentual de la financiación por grupos edad y provincia de residencia.**

Grupo de edad	Ávila		Burgos		León		Palencia		Salamanca		Segovia		Soria		Valladolid		Zamora		TOTAL	
	Si	No	Si	No	Si	No	Si	No	Si	No	Si	No	Si	No	Si	No	Si	No	Si	No
< 15 a.	0,00	0,00	0,04	0,00	0,04	0,00	0,00	0,04	0,00	0,00	0,00	0,04	0,00	0,00	0,04	0,11	0,00	0,04	0,11	0,23
15 a 19 a.	0,27	0,08	1,57	0,31	0,92	1,15	0,38	0,38	0,38	0,08	0,42	0,38	0,19	0,15	1,64	0,99	0,46	0,27	6,23	3,79
20 a 24 a.	0,80	0,50	2,07	0,92	1,80	2,68	0,57	0,73	1,11	0,11	0,76	0,69	0,88	0,31	2,14	2,29	0,73	0,19	10,86	8,41
25 a 29 a.	0,50	0,34	2,22	1,19	1,99	3,25	0,73	0,61	0,80	0,27	0,73	0,92	0,50	0,27	1,68	3,59	0,80	0,27	9,94	10,71
30 a 34 a.	0,57	0,42	1,99	1,11	1,80	3,14	0,65	0,69	0,88	0,11	0,69	0,42	0,65	0,46	2,68	3,82	0,88	0,34	10,78	10,52
35 a 39 a.	0,69	0,65	1,49	1,03	2,18	2,60	0,61	0,73	0,92	0,27	0,73	0,57	0,42	0,31	2,14	3,14	0,80	0,42	9,98	9,71
40 a 44 a.	0,11	0,11	0,84	0,57	0,46	0,99	0,23	0,34	0,34	0,19	0,27	0,15	0,08	0,08	0,88	1,53	0,38	0,31	3,59	4,28
> 45 a.	0,04	0,00	0,00	0,00	0,04	0,15	0,04	0,00	0,00	0,00	0,08	0,04	0,08	0,08	0,08	0,15	0,04	0,04	0,38	0,46
Total	2,98	2,10	10,21	5,12	9,22	13,96	3,21	3,52	4,44	1,03	3,67	3,21	2,79	1,64	11,28	15,64	4,09	1,87	51,89	48,11

En Salamanca las lves financiadas cuadruplican a las que no. En Zamora y Burgos las duplican.

**Tabla 9.- Distribución provincial de frecuencia y porcentual según modo de convivencia.**

Convivencia	Ávila	Burgos	León	Palencia	Salamanca	Segovia	Soria	Valladolid	Zamora	C y L
Sola	17	51	72	13	20	24	16	77	14	304
En pareja	83	197	319	95	80	90	69	375	90	1398
Con padres/familia	32	124	201	58	31	59	29	218	51	803
Otras personas	0	27	14	10	11	7	2	34	1	106
No consta	1	2	0	0	1	0	0	0	0	4
<b>Total</b>	<b>133</b>	<b>401</b>	<b>606</b>	<b>176</b>	<b>143</b>	<b>180</b>	<b>116</b>	<b>704</b>	<b>156</b>	<b>2615</b>

Convivencia	Ávila	Burgos	León	Palencia	Salamanca	Segovia	Soria	Valladolid	Zamora	C y L
Sola	0,65	1,95	2,75	0,50	0,76	0,92	0,61	2,94	0,54	11,63
En pareja	3,17	7,53	12,20	3,63	3,06	3,44	2,64	14,34	3,44	53,46
Con padres/familia	1,22	4,74	7,69	2,22	1,19	2,26	1,11	8,34	1,95	30,71
Otras personas	0,00	1,03	0,54	0,38	0,42	0,27	0,08	1,30	0,04	4,05
No consta	0,04	0,08	0,00	0,00	0,04	0,00	0,00	0,00	0,00	0,15
<b>Total</b>	<b>5,09</b>	<b>15,33</b>	<b>23,17</b>	<b>6,73</b>	<b>5,47</b>	<b>6,88</b>	<b>4,44</b>	<b>26,92</b>	<b>5,97</b>	<b>100,00</b>

Algo más de la mitad conviven en pareja, especialmente en Valladolid y León. Casi un tercio conviven con los padres, especialmente en Valladolid y León, también es en estas provincias donde se registra el mayor % de las que viven solas y es en Valladolid y Salamanca donde más viven con otras personas.





**Tabla 10.- Distribución etaria de frecuencia y porcentual según modo de convivencia de la mujer.**

Convive	< 15 a.	15 a 19 a	20 a 24 a	25 a 29 a	30 a 34 a	35 a 39 a	40 a 44 a	> 45 a	TOTAL
Sola	0	2	35	53	88	85	36	5	304
En pareja	0	29	168	286	379	369	151	16	1.398
Con padres/familia	9	216	264	176	73	50	14	1	803
Otras personas	0	14	37	25	16	11	3	0	106
No consta	0	1	0	0	1	0	2	0	4
<b>Total</b>	<b>9</b>	<b>262</b>	<b>504</b>	<b>540</b>	<b>557</b>	<b>515</b>	<b>206</b>	<b>22</b>	<b>2.615</b>

Convive	< 15 a.	15 a 19 a	20 a 24 a	25 a 29 a	30 a 34 a	35 a 39 a	40 a 44 a	> 45 a	TOTAL
Sola	0,00	0,76	6,94	9,81	15,80	16,50	17,48	22,73	11,63
En pareja	0,00	11,07	33,33	52,96	68,04	71,65	73,30	72,73	53,46
Con padres/familia	100,00	82,44	52,38	32,59	13,11	9,71	6,80	4,55	30,71
Otras personas	0,00	5,34	7,34	4,63	2,87	2,14	1,46	0,00	4,05
No consta	0,00	0,38	0,00	0,00	0,18	0,00	0,97	0,00	0,15
<b>Total</b>	<b>100,00</b>	<b>100,00</b>	<b>79,50</b>	<b>100,00</b>	<b>100,00</b>	<b>100,00</b>	<b>100,00</b>	<b>100,00</b>	<b>100,00</b>

Convive	< 15 a.	15 a 19 a	20 a 24 a	25 a 29 a	30 a 34 a	35 a 39 a	40 a 44 a	> 45 a	TOTAL
Sola	0,00	0,66	11,51	17,43	28,95	27,96	11,84	1,64	100,00
En pareja	0,00	2,07	12,02	20,46	27,11	26,39	10,80	1,14	100,00
Con padres/familia	1,12	26,90	32,88	21,92	9,09	6,23	1,74	0,12	100,00
Otras personas	0,00	13,21	34,91	23,58	15,09	10,38	2,83	0,00	100,00
No consta	0,00	25,00	0,00	0,00	25,00	0,00	50,00	0,00	100,00
<b>Total</b>	<b>0,34</b>	<b>10,02</b>	<b>19,27</b>	<b>20,65</b>	<b>21,30</b>	<b>19,69</b>	<b>7,88</b>	<b>0,84</b>	<b>100,00</b>

Con la edad crece la convivencia en pareja y decrece con padres y familiares

**Tabla 11.- Distribución de las IVEs según hijos a cargo de la mujer.**

Hijos a cargo	IVE	Porcentaje
Si	1.322	50,55
No	1.280	48,95
N/C	13	0,50
<b>Total</b>	<b>2.615</b>	<b>100,00</b>

Algo menos del 50% no tienen ningún hijo.

**Tabla 12.- Distribución de la IVE por ubicación del centro que la realiza.**

Centros de	IVE	Porcentaje
Castilla y León	2.190	83,75
Otras CCAA	425	16,25
<b>Total</b>	<b>2.615</b>	<b>100,00</b>

Algo más de cuatro de cada cinco IVE han tenido lugar en centros de Castilla y León,



**Tabla 13.- Distribución de la IVE por ubicación del centro que la realiza y tipo de financiación.**

Centro de	Con financiación pública		Sin financiación pública	
	IVE	Porcentaje	IVE	Porcentaje
<b>Castilla y León</b>	1.143	43,71	1.047	40,04
<b>Otras CCAA</b>	214	8,18	211	8,07
<b>Total</b>	1.357	51,89	1.258	48,11

Las Ives realizadas en centros fuera de la Comunidad están financiadas en un 50%.

**Tabla 14.- Distribución provincial de las IVE según tipo de financiación y lugar de realización.**

	Con financiación pública				Sin financiación pública			
	En centros de Castilla y León		En centros de otras CCAA		En centros de Castilla y León		En otros centros de otras CCAA	
	N	%	N	%	N	%	N	%
<b>Ávila</b>	72	2,75	6	0,23	12	0,46	43	1,64
<b>Burgos</b>	258	9,87	9	0,34	102	3,90	32	1,22
<b>León</b>	240	9,18	1	0,04	341	13,04	24	0,92
<b>Palencia</b>	81	3,10	3	0,11	88	3,37	4	0,15
<b>Salamanca</b>	0	0,00	116	4,44	16	0,61	11	0,42
<b>Segovia</b>	94	3,59	2	0,08	36	1,38	48	1,84
<b>Soria</b>	0	0,00	73	2,79	10	0,38	33	1,26
<b>Valladolid</b>	295	11,28	0	0,00	397	15,18	12	0,46
<b>Zamora</b>	103	3,94	4	0,15	45	1,72	4	0,15
<b>Total</b>	1.143	43,71	214	8,18	1.047	40,04	211	8,07

Los mayores porcentajes de IVE en centros de Castilla y León se registran entre las residentes en Valladolid, León y Burgos. Entre las realizadas en centros de otra Comunidad destaca Salamanca y Soria.

**Tabla 15.- Distribución de frecuencia y porcentual según lugar de realización de la IVE y provincia de residencia de la mujer.**

Centro	Ávila	Burgos	León	Palencia	Salamanca	Segovia	Soria	Valladolid	Zamora	Total
<b>En Castilla y León</b>	84	360	581	169	16	130	10	692	148	2.190
<b>Otras CCAA</b>	49	41	25	7	127	50	106	12	8	425
<b>Total</b>	133	401	606	176	143	180	116	704	156	2.615



Centro	Ávila	Burgos	León	Palencia	Salamanca	Segovia	Soria	Valladolid	Zamora	Total
En Castilla y León	3,21	13,77	22,22	6,46	0,61	4,97	0,38	26,46	5,66	83,75
Otras CCAA	1,87	1,57	0,96	0,27	4,86	1,91	4,05	0,46	0,31	16,25
<b>Total</b>	<b>5,09</b>	<b>15,33</b>	<b>23,17</b>	<b>6,73</b>	<b>5,47</b>	<b>6,88</b>	<b>4,44</b>	<b>26,92</b>	<b>5,97</b>	<b>100,00</b>

Centro	Ávila	Burgos	León	Palencia	Salamanca	Segovia	Soria	Valladolid	Zamora	Total
En Castilla y León	63,16	89,78	95,87	96,02	11,19	72,22	8,62	98,30	94,87	83,75
Otras CCAA	36,84	10,22	4,13	3,98	88,81	27,78	91,38	1,70	5,13	16,25
<b>Total</b>	<b>100,00</b>	<b>100,00</b>	<b>100,00</b>	<b>100,00</b>	<b>100,00</b>	<b>100,00</b>	<b>100,00</b>	<b>100,00</b>	<b>100,00</b>	<b>100,00</b>

Más del 91% de las sorianas y del 88% de las salmantinas acuden a centros de otras Comunidades Autónomas.

**Tabla 16.- Distribución provincial de las IVE realizadas fuera de Castilla y León por tipo de financiación.**

Centro	Con financiación pública		Sin financiación pública	
	IVE	Porcentaje	IVE	Porcentaje
Ávila	6	1,41	43	10,12
Burgos	9	2,12	32	7,53
León	1	0,24	24	5,65
Palencia	3	0,71	4	0,94
Salamanca	116	27,29	11	2,59
Segovia	2	0,47	48	11,29
Soria	73	17,18	33	7,76
Valladolid	0	0,00	12	2,82
Zamora	4	0,94	4	0,94
<b>Total</b>	<b>214</b>	<b>50,35</b>	<b>211</b>	<b>49,65</b>

Entre las realizadas fuera de la Comunidad, la financiación pública predomina para Salamanca y Soria.



**Tabla 17.- Distribución de las IVE según país de nacimiento.**

País de nacimiento	IVE	Porcentaje	País de nacimiento	IVE	Porcentaje
Bélgica	1	0,04	EEUU	1	0,04
Bulgaria	114	4,36	México	2	0,08
España	1.937	74,07	Cuba	7	0,27
Finlandia	1	0,04	Guatemala	1	0,04
Francia	4	0,15	Honduras	13	0,50
Polonia	7	0,27	Nicaragua	1	0,04
Portugal	5	0,19	Panamá	1	0,04
Alemania	3	0,11	República Dominicana	63	2,41
Rumania	145	5,54	Argentina	7	0,27
Ucrania	1	0,04	Bolivia	29	1,11
Georgia	1	0,04	Brasil	19	0,73
Lituania	1	0,04	Colombia	57	2,18
Eslovenia	1	0,04	Ecuador	47	1,80
Armenia	1	0,04	Paraguay	26	0,99
Rusia	3	0,11	Perú	26	0,99
Argelia	2	0,08	Uruguay	1	0,04
Cabo Verde	3	0,11	Venezuela	1	0,04
Costa de Marfil	1	0,04	China	22	0,84
Gambia	2	0,08	Japón	1	0,04
Guinea Ecuatorial	1	0,04	Pakistán	2	0,08
Marruecos	49	1,87	<b>Total</b>	<b>2.615</b>	<b>100,00</b>
Nigeria	4	0,15			
Senegal	1	0,04			

El 74,07% de las mujeres nacieron en España. Del resto de países de nacimiento destacan Rumanía (5,54%) y Bulgaria (4,36%).

**Tabla 18.- Distribución de la IVE según continente de nacimiento.**

	IVE	%	Nº de países
<b>España</b>	1.937	71,68	1
<b>Europa (excluida España)</b>	288	11,01	14
<b>Europa</b>	2.583	85,08	15
<b>África</b>	63	2,41	8
<b>América</b>	302	11,55	17
<b>Asia</b>	25	0,96	3
<b>Oceanía</b>	0	0,00	0

Más del 85% nacieron en Europa, del 11 en América y el 2,4% en África.



**Tabla 19.- Distribución de las IVE según continente de nacimiento (salvo españolas).**

Nacimiento	IVE	Porcentaje	Nº países
Europa	288	11,01	14
África	63	2,41	8
América	302	11,55	17
Asía	25	0,96	3
Oceanía	0	0,00	0
<b>Total</b>	<b>678</b>	<b>25,93</b>	<b>42</b>

Excluida las nacionales, América y Europa aportan el mayor número de nacionalidades y de casos.

**Tabla 20.- Distribución de las IVE según año de llegada.**

Año de llegada	IVE	Porcentaje
Más de 30 años	6	0,89
De 20 a 29 años	13	1,92
De 10 a 19 años	281	41,51
De 5 a 9 años	280	41,36
Menos de 5 años	97	14,33
<b>Total</b>	<b>677</b>	<b>100,00</b>

Algo más del 50% de las extranjeras llegaron a España hace menos de 10.

**Tabla 21.- Distribución de las IVE según nacionalidad.**

Nacionalidad	N	%	Nacionalidad	N	%
Bélgica	1	0,04	Senegal	1	0,04
Bulgaria	114	4,36	EEUU	1	0,04
España	1.949	74,53	México	2	0,08
Finlandia	1	0,04	Cuba	7	0,27
Francia	3	0,11	Guatemala	1	0,04
Polonia	7	0,27	Honduras	13	0,50
Portugal	5	0,19	Nicaragua	1	0,04
Alemania	3	0,11	Panamá	1	0,04
Rumania	145	5,54	República Dominicana	59	2,26
Ucrania	1	0,04	Santa Lucía	2	0,08
Georgia	1	0,04	Argentina	7	0,27
Lituania	1	0,04	Bolivia	28	1,07
Eslovenia	1	0,04	Brasil	19	0,73
Armenia	1	0,04	Colombia	54	2,07
Rusia	3	0,11	Ecuador	46	1,76
Argelia	2	0,08	Paraguay	25	0,96
Cabo Verde	3	0,11	Perú	24	0,92
Congo	1	0,04	Uruguay	1	0,04
Guinea	2	0,08	Venezuela	1	0,04
Guinea Ecuatorial	1	0,04	China	22	0,84
Marruecos	48	1,84	Japón	1	0,04
Níger	1	0,04	Pakistán	2	0,08
Nigeria	3	0,11	<b>Total</b>	<b>2.615</b>	<b>100,00</b>

El 74,53% de mujeres son de nacionalidad española, ligeramente superior al de nacidas.



**Tabla 22.- Distribución de las IVE según nacionalidad y tipo de financiación.**

Nacionalidad	Con financiación pública		Sin financiación pública	
	N	Porcentaje	N	Porcentaje
Española	947	69,79	1002	79,65
Europea	176	12,97	111	8,82
Africana	48	3,54	14	1,11
Americana	170	12,53	122	9,70
Asiática	16	1,18	9	0,72
Oceánica	0	0,00	0	0,00
<b>Total</b>	<b>1.357</b>	<b>100,00</b>	<b>1.258</b>	<b>100,00</b>

Entre las españolas es superior el porcentaje de las que no cuentan con financiación pública. En las de otras nacionalidades es mayor el de las que cuentan con esa financiación.

**Tabla 23.- Distribución de las IVE según nivel de instrucción.**

Nivel de instrucción	IVE	Porcentaje
Analfabeta/sin estudios	35	1,34
1º grado	324	12,39
ESO /equivalentes	799	30,55
Bachiller y FP	844	32,28
Escuelas Universitarias/Facultades	610	23,33
No clasificable por grados o no bien especificado	1	0,04
No consta	2	0,08
<b>Total</b>	<b>2.615</b>	<b>100,00</b>

Más del 32% cuentan con estudios de bachiller o formación profesional, algo más del 30% de ESO o equivalentes y el 23% son universitarios. Algo más del 1% son analfabetas o sin estudios.

**Tabla 24.- Distribución de frecuencia y porcentual de las IVE según nivel de instrucción y edad.**

Nivel de instrucción	< 15 años	15 a 19 a.	20 a 24 a.	25 a 29 a.	30 a 34 a.	35 a 39 a.	40 a 44 a.	45 y más	Total
Analfabeta	0	1	13	7	9	3	2	0	35
1º grado	5	37	57	71	62	60	29	3	324
ESO /equivalentes	4	140	180	194	137	104	32	8	799
Bachiller y FP	0	70	167	156	202	170	73	6	844
Universitarios	0	13	87	112	146	178	69	5	610
No clasificable	0	0	0	0	1	0	0	0	1
No consta	0	1	0	0	0	0	1	0	2
<b>Total</b>	<b>9</b>	<b>262</b>	<b>504</b>	<b>540</b>	<b>557</b>	<b>515</b>	<b>206</b>	<b>22</b>	<b>2.615</b>



Nivel de instrucción	< 15 años	15 a 19 a.	20 a 24 a.	25 a 29 a.	30 a 34 a.	35 a 39 a.	40 a 44 a.	45 y más	Total
Analfabeta	0,00	0,38	2,58	1,30	1,62	0,58	0,97	0,00	1,34
1º grado	55,56	14,12	11,31	13,15	11,13	11,65	14,08	13,64	12,39
ESO /equivalentes	44,44	53,44	35,71	35,93	24,60	20,19	15,53	36,36	30,55
Bachiller y FP	0,00	26,72	33,13	28,89	36,27	33,01	35,44	27,27	32,28
Universitarios	0,00	4,96	17,26	20,74	26,21	34,56	33,50	22,73	23,33
No clasificable	0,00	0,00	0,00	0,00	0,18	0,00	0,00	0,00	0,04
No consta	0,00	0,38	0,00	0,00	0,00	0,00	0,49	0,00	0,08
<b>Total</b>	<b>100,00</b>	<b>100,00</b>	<b>100,00</b>	<b>100,00</b>	<b>100,00</b>	<b>100,00</b>	<b>100,00</b>	<b>100,00</b>	<b>100,00</b>

**Tabla 25.- Distribución de frecuencia y porcentaje según nivel de instrucción y provincia de residencia.**

Nivel de instrucción	AV	BU	LE	PA	SA	SG	SO	VA	ZA	TOTAL
Analfabeta	1	5	8		2	2	1	7	9	35
1º grado	31	47	38	27	23	35	7	102	14	324
ESO /equivalentes	36	118	236	37	33	55	47	163	74	799
Bachiller y FP	49	136	194	64	39	54	39	236	33	844
Escuelas Universitarias	16	93	129	48	46	34	22	196	26	610
No clasificable	0	0	1	0	0	0	0	0	0	1
No consta	0	2	0	0	0	0	0	0	0	2
<b>Total</b>	<b>133</b>	<b>401</b>	<b>606</b>	<b>176</b>	<b>143</b>	<b>180</b>	<b>116</b>	<b>704</b>	<b>156</b>	<b>2.615</b>

Nivel de instrucción	AV	BU	LE	PA	SA	SG	SO	VA	ZA	TOTAL
Analfabeta	0,75	1,25	1,32	0,00	1,40	1,11	0,86	0,99	5,77	1,34
1º grado	23,31	11,72	6,27	15,34	16,08	19,44	6,03	14,49	8,97	12,39
ESO /equivalentes	27,07	29,43	38,94	21,02	23,08	30,56	40,52	23,15	47,44	30,55
Bachiller y FP	36,84	33,92	32,01	36,36	27,27	30,00	33,62	33,52	21,15	32,28
Escuelas Universitarias	12,03	23,19	21,29	27,27	32,17	18,89	18,97	27,84	16,67	23,33
No clasificable	0,00	0,00	0,17	0,00	0,00	0,00	0,00	0,00	0,00	0,04
No consta	0,00	0,50	0,00	0,00	0,00	0,00	0,00	0,00	0,00	0,08
<b>Total</b>	<b>100,0</b>	<b>100,0</b>	<b>100,0</b>	<b>100,0</b>	<b>100,0</b>	<b>100,0</b>	<b>100,0</b>	<b>100,0</b>	<b>100,0</b>	<b>100,0</b>

**Tabla 26.- Distribución según nivel de instrucción e ingresos económicos propios.**

	Si	No	N/C	Total
Analfabeta	10	24	1	35
Primer grado	148	176	0	324
ESO y equivalente	350	449	0	799
Bachiller y FP	461	382	1	844
Universitarios	405	205	0	610
No clasificable	1	0	0	1
No consta	0	0	2	2
<b>Total</b>	<b>1.375</b>	<b>1.236</b>	<b>4</b>	<b>2.615</b>



Es próximo el número de mujeres que disponen de ingresos económicos propios o de las que carecen de ellos, siendo algo superior en el caso de las primeras. Cuanto mayor es el nivel instrucción mayor es el porcentaje de las que disponen de ingresos económicos propios, resultando positivo a partir de las que son bachiller o formación profesional.

**Tabla 27- Distribución de frecuencia y porcentual de las IVE según nivel de instrucción y país de nacimiento.**

	Analfabeta	1º Grado	ESO	B/FP	Universitaria	No clasificable	N/C	Total
<b>España</b>	17	222	539	615	541	1	2	1937
<b>Resto de Europa</b>	11	43	108	104	22	0	0	288
<b>África</b>	4	16	21	17	5	0	0	63
<b>América</b>	2	37	119	106	38	0	0	302
<b>Asia</b>	1	6	12	2	4	0	0	25
<b>Oceanía</b>	0	0	0	0	0	0	0	0
<b>Total</b>	35	324	799	844	610	1	2	2615

	Analfabeta	1º Grado	ESO	B/FP	Universitaria	No clasificable	N/C	Total
<b>España</b>	0,65	8,49	20,61	23,52	20,69	0,04	0,08	74,70
<b>Resto de Europa</b>	0,42	1,64	4,13	3,98	0,84	0,00	0,00	11,01
<b>África</b>	0,15	0,61	0,80	0,65	0,19	0,00	0,00	2,41
<b>América</b>	0,08	1,41	4,55	4,05	1,45	0,00	0,00	11,55
<b>Asia</b>	0,04	0,23	0,46	0,08	0,15	0,00	0,00	0,96
<b>Total</b>	1,34	12,39	30,55	32,28	23,33	0,04	0,08	100,00

Las españolas registran el mayor porcentaje con estudios superiores (universitarios, B/FP)

**Tabla 28.- Distribución de las IVE según los ingresos económicos propios de la mujer.**

Ingresos económicos propios	IVE	Porcentaje
<b>Si</b>	1.375	52,58
<b>No</b>	1.236	47,27
<b>Desconocido</b>	4	0,15
<b>Total</b>	2.615	100,00

Existe un ligero predominio de las mujeres con ingresos económicos propios (52,58%)





**Tabla 29.- Distribución de las IVE según situación laboral.**

Situación laboral de la mujer	IVE	Porcentaje
Trabajadora por cuenta propia	86	3,29
Trabajadora por cuenta ajena	1.246	47,65
Pensionista	4	0,15
Estudiante	391	14,95
Desempleada o sin empleo	669	25,58
Trabajo doméstico no remunerado	177	6,77
Otras	39	1,49
No consta	3	0,11
<b>Total</b>	<b>2.615</b>	<b>100,00</b>

**Tabla 30.- Distribución de las IVE según los ingresos económicos propios y edad.**

Ingresos propios/edad	< 15 a.	15 a 19 a.	20 a 24a.	25 a 29a.	30 a 34a.	35 a 39a.	40 a 44 a.	> 45a.	Total
Si	0	26	161	306	373	348	142	19	1.375
No	9	235	343	233	183	167	63	3	1.236
N/C	0	1	0	1	1	0	1	0	4
<b>Total</b>	<b>9</b>	<b>262</b>	<b>504</b>	<b>540</b>	<b>557</b>	<b>515</b>	<b>206</b>	<b>22</b>	<b>2.615</b>

**Tabla 31.- Distribución de las IVE según los ingresos económicos propios de la mujer y provincia de residencia.**

Ingresos /provincia	AV	BU	LE	PA	SA	SG	SO	VA	ZA	Total
Si	52	221	327	93	68	87	72	383	72	1.375
No	80	178	279	83	75	93	44	320	84	1.236
N/C	1	2	0	0	0	0	0	1	0	4
<b>Total</b>	<b>133</b>	<b>401</b>	<b>606</b>	<b>176</b>	<b>143</b>	<b>180</b>	<b>116</b>	<b>704</b>	<b>156</b>	<b>2.615</b>

**Tabla 32.- Distribución de las IVE según la procedencia de los ingresos en ausencia de ingresos propios.**

Procedencia ingresos	IVE	Porcentaje
Pareja	449	36,21
Familiares	617	49,76
Otros	152	12,26
No consta	22	1,77
<b>Total</b>	<b>1.240</b>	<b>100,00</b>

La familia (49,76%) o la pareja (36,21%), en ese orden, financian la IVE de las mujeres que carecen de ingresos propios.



**Tabla 33.- Distribución de las IVE según los ingresos económicos propios de la mujer y tipo de financiación.**

Ingresos propios	Financiación pública		
	Si	No	Total
Si	617	758	1.375
No	737	499	1.236
No consta	3	1	4
<b>Total</b>	<b>1.357</b>	<b>1.258</b>	<b>2.615</b>

En las mujeres que carecen de ingresos económicos propios predominan las IVE con financiación pública y al contrario, en las mujeres con ingresos propios tienen más IVE sin financiación pública.

**Tabla 34.- Distribución de las Ives según nº de hijos vivos.**

Hijos vivos	IVE	Porcentaje
Ninguno	1.322	50,55
1	1.280	48,95
2	13	0,50
3	125	4,78
4	42	1,61
5 y más	7	0,27
<b>Total</b>	<b>2.615</b>	<b>100,00</b>

Algo más de la mitad de las mujeres (50,55%) no tenían ningún hijo.

**Tabla 35.- Distribución según el número de IVE anteriores y número de hijos a su cargo (biológicos o no).**

Nº IVE	Hijos a su cargo				Total	%
	Si	No	No dice			
0	830	1.019	11		1.860	71,13
1	337	223	2		562	21,49
2	100	33	0		133	5,09
3	29	4	0		33	1,26
4	15	0	0		15	0,57
5	7	0	0		7	0,27
6	0	1	0		1	0,04
7	1	0	0		1	0,04
8	3	0	0		3	0,11
<b>Total</b>	<b>1.322</b>	<b>1.280</b>	<b>13</b>		<b>2.615</b>	<b>100,00</b>



**Tabla 36.- Distribución según el número de IVE anteriores y número de hijos vivos.**

IVE anteriores	Número de hijos vivos								Total
	0	1	2	3	4	5	6	9	
<b>Ninguna</b>	1.021	440	310	62	20	5	1	1	<b>1.860</b>
<b>1</b>	222	164	122	41	13				<b>562</b>
<b>2</b>	31	37	47	9	7	2			<b>133</b>
<b>3</b>	3	9	12	6	2		1		<b>33</b>
<b>4</b>		3	8	4					<b>15</b>
<b>5</b>		2	3	2					<b>7</b>
<b>6</b>	1								<b>1</b>
<b>7</b>			1						<b>1</b>
<b>8</b>		1	1	1					<b>3</b>
<b>Total</b>	<b>1.278</b>	<b>656</b>	<b>504</b>	<b>125</b>	<b>42</b>	<b>7</b>	<b>2</b>	<b>1</b>	<b>2.615</b>

**Tabla 37.- Utilización habitual de métodos anticonceptivos.**

	IVE	Porcentaje
<b>Si</b>	1.656	<b>63,33</b>
<b>No</b>	949	<b>36,29</b>
<b>Desconocido</b>	10	<b>0,38</b>
<b>Total</b>	<b>2.615</b>	<b>100,00</b>

Más del 63% utilizan habitualmente métodos anticonceptivos.

**Tabla 38.- Distribución de frecuencia y porcentaje según edad y utilización habitual de métodos anticonceptivos.**

Uso de método anticonceptivo	< 15 años	15 a 19	20 a 24	25 a 29	30 a 34	35 a 39	40 a 44	45 y más	Total
<b>Si</b>	4	180	350	361	362	285	102	12	<b>1.656</b>
<b>No</b>	5	80	152	178	192	230	102	10	<b>949</b>
<b>N/C</b>	0	2	2	1	3	0	2	0	<b>10</b>
<b>Total</b>	<b>9</b>	<b>262</b>	<b>504</b>	<b>540</b>	<b>557</b>	<b>515</b>	<b>206</b>	<b>22</b>	<b>2.615</b>

Uso método anticonceptivo	< 15 años	15 a 19	20 a 24	25 a 29	30 a 34	35 a 39	40 a 44	45 y más	Total
<b>Si</b>	44,44	68,70	69,44	66,85	64,99	55,34	49,51	54,55	<b>63,33</b>
<b>No</b>	55,56	30,53	30,16	32,96	34,47	44,66	49,51	45,45	<b>36,29</b>
<b>N/C</b>	0,00	0,76	0,40	0,19	0,54	0,00	0,97	0,00	<b>0,38</b>
<b>Total</b>	<b>100</b>	<b>100</b>	<b>100</b>	<b>100</b>	<b>100</b>	<b>100</b>	<b>100</b>	<b>100</b>	<b>100</b>

Los métodos anticonceptivos alcanzan el máximo uso en el grupo de 20 a 24 años, para descender progresivamente a partir de esa edad.



**Tabla 39.- Distribución de las IVE según información para su realización.**

Lugar de información	IVE	Porcentaje
Centro sanitario público	1.461	55,87
Centro sanitario privado	226	8,61
Tfnos información al usuario	10	0,38
Amigos/Familiares	384	14,68
Medios de comunicación	10	0,38
Internet	521	19,92
No consta	3	0,11

Más de la mitad han sido informadas en centros sanitarios públicos (55,87%).

**Tabla 40- Distribución por lugar que informó por primera vez de la posibilidad de interrumpir el embarazo y utilización habitualmente método anticonceptivo.**

Lugar	Si	No	N/C	Total
Centro sanitario público	839	617	5	1.461
Centro sanitario privado	140	84	2	226
Tfnos información al usuario	5	5		10
Amigos/Familiares	256	127	1	384
Medios de comunicación	6	4		10
Internet	409	112		521
No Consta	1		2	3
Total	1.656	949	10	2.615

**Tabla 41.- Distribución según tipo de anticoncepción habitual.**

Método anticonceptivo	IVE	Porcentaje
Naturales	42	1,61
Barrera	1.092	41,76
Mecánicos	19	0,73
Hormonales	498	19,04
Métodos definitivos	5	0,19
Otros métodos	10	0,38
No utiliza	949	36,29
Total	2.615	100,00

Los métodos anticonceptivos usados más habitualmente son los de barrera y hormonales.



**Tabla 42.- Distribución según hábitat.**

Habitat	IVE	Porcentaje
10.000 habitantes y menos	801	30,63
10.001 – 50.000 habitantes	265	10,13
50.001 a 500.000 habitantes	1.549	59,24
<b>Total</b>	<b>2.615</b>	<b>100,00</b>

Casi el 60% reside en grandes poblaciones y un 30% en las más pequeñas.

**Figura 3.- IVE en mujeres residentes en Castilla y León según semana de gestación.**

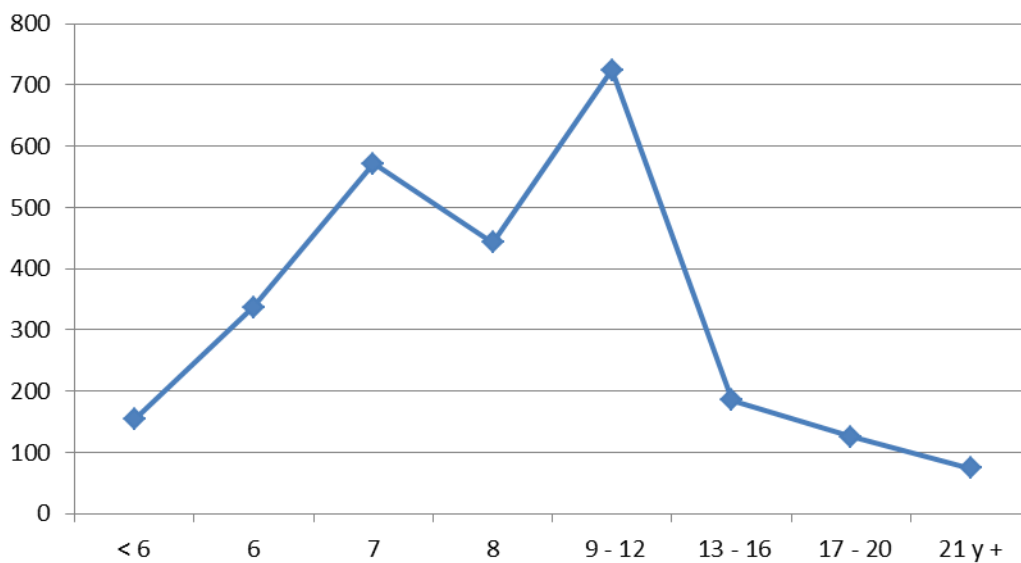



**Tabla 43.- Distribución provincial de las IVE según semana de gestación. 2013.**

Semana gestación	Ávila	Burgos	León	Palencia	Salamanca	Segovia	Soria	Valladolid	Zamora	Castilla y León
2		1								1
3						1				1
4	1	2	2			3	1	2		11
5	10	9	46	12	5	6	3	46	4	141
6	17	39	92	19	18	19	11	93	29	337
7	24	136	104	35	33	41	21	148	30	572
8	16	78	108	30	24	46	20	92	29	443
9	12	35	82	19	13	13	24	84	13	295
10	9	29	50	13	6	11	18	68	11	215
11	12	9	26	17	4	15	5	37	8	133
12	8	8	23	2	4	2	5	22	7	81
13	4	7	14	5	7	5	1	24	6	73
14	2	12	11	4		1	2	21	2	55
15	2	5	2	1	3			7		20
16	3	3	6	3	4		4	12	2	37
17	4	6	12	3	6	7		12	6	56
18	2	4	9	1	4	5		6	2	33
19		1	4	1				5		11
20	2	4	6	2	1	1		9	1	26
21	2	5	6	4	4		1	4	2	28
22	2	7	3	2	6	2		7	3	32
23								1		1
24								1		1
25								2		2
26		1								1
27				1					1	2
28					1					1
29						1				1
31				1				1		2
32				1						1
35						1				1
40	1									1
<b>Total</b>	<b>133</b>	<b>401</b>	<b>606</b>	<b>176</b>	<b>143</b>	<b>180</b>	<b>116</b>	<b>704</b>	<b>156</b>	<b>2615</b>

Más del 78% tienen lugar entre la semana 5 y 10 de gestación (incluidas). Un 0,6% se realizan antes de las 5 semanas. La semana 7 y 8 acumula el 41,5%.



**Tabla 44.- Distribución de las IVEs según motivo de la IVE**

Motivo de la IVE	IVE	Porcentaje
A petición de la mujer	2.253	86,16
Grave riesgo para la vida o la salud de la embarazada	167	6,39
Riesgo de graves anomalías en el feto	179	6,85
Anomalías fetales incompatibles con la vida o enfermedad grave e incurable	16	0,61
<b>Total</b>	<b>2.615</b>	<b>100,00</b>

Algo más del 13% es por riesgo para la salud o vida de la madre o por anomalías graves o incompatibles con la vida/enfermedad grave del feto. El resto a petición de la mujer.

**Tabla 45.- Distribución de las causas: “Grave riesgo para la vida o salud de la embarazada”.**

Grave riesgo para la vida o salud de la embarazada	IVE	Porcentaje
Trastorno de adaptación mixto de ansiedad y humor deprimido	55	32,93
Trastorno de adaptación por humor deprimido	44	26,35
Trastorno distímico	21	12,57
Reacción aguda stress	18	10,78
Trastorno depresivo mayor, episodio único NEOM	18	10,78
Trastorno de adaptación con ansiedad	6	3,59
Trastorno de adaptación con alteración mixta de las emociones y de la conducta	3	1,80
Otras causas	2	1,20
<b>Total</b>	<b>167</b>	<b>100,00</b>

**Tabla 46.- Distribución de las causas: “Riesgo de graves anomalías en el feto”.**

Riesgo de graves anomalías en el feto	IVE	Porcentaje
S. Down	55	32,93
Cardiopatía no especificada	9	5,39
Anencéfalo	9	5,39
Oligohidramnios	8	4,79
Anomalías congénitas múltiples, descritas como tales	7	4,19
S. Patau	5	2,99
S. Edwards	5	2,99
Deformidad por reducción del cerebro	5	2,99
Otras anomalías especificadas del sistema nervioso	5	2,99
Linfangioma, cualquier sitio	5	2,99
Malformación del SNC del feto	4	2,40
Anomalías cromosómicas	4	2,40
Otras anomalías congénitas del sistema nervioso	3	1,80
Hernia diafragmática gangrenada	3	1,80
Anomalía cardíaca congénita no especificado	3	1,80
Anomalías congénitas no especificadas	3	1,80
Otras causas	34	20,36
<b>Total</b>	<b>167</b>	<b>100,00</b>



**Tabla 47.- Distribución provincial de las IVE con utilización de métodos simple de interrupción**

	<15años	15-19	20-24	25-29	30-34	35-39	40-44	>45años	Total
Ávila	0	8	33	18	21	32	4	0	116
Burgos	1	45	72	76	72	50	31	0	347
León	1	54	116	137	126	124	38	5	601
Palencia	0	18	31	31	30	28	11	1	150
Salamanca	0	12	32	28	25	30	14	0	141
Segovia	1	18	36	41	27	30	11	3	167
Soria	0	9	30	20	29	19	4	4	115
Valladolid	2	58	101	124	142	113	54	5	599
Zamora	1	18	24	28	31	30	18	2	152
<b>C y L</b>	<b>6</b>	<b>240</b>	<b>475</b>	<b>503</b>	<b>503</b>	<b>456</b>	<b>185</b>	<b>20</b>	<b>2.388</b>

Porcentaje	<15años	15-19	20-24	25-29	30-34	35-39	40-44	>45años	Total
Ávila	0,00	0,34	1,38	0,75	0,88	1,34	0,17	0,00	4,86
Burgos	0,04	1,88	3,02	3,18	3,02	2,09	1,30	0,00	14,53
León	0,04	2,26	4,86	5,74	5,28	5,19	1,59	0,21	25,17
Palencia	0,00	0,75	1,30	1,30	1,26	1,17	0,46	0,04	6,28
Salamanca	0,00	0,50	1,34	1,17	1,05	1,26	0,59	0,00	5,90
Segovia	0,04	0,75	1,51	1,72	1,13	1,26	0,46	0,13	6,99
Soria	0,00	0,38	1,26	0,84	1,21	0,80	0,17	0,17	4,82
Valladolid	0,08	2,43	4,23	5,19	5,95	4,73	2,26	0,21	25,08
Zamora	0,04	0,75	1,01	1,17	1,30	1,26	0,75	0,08	6,37
<b>C y L</b>	<b>0,25</b>	<b>10,05</b>	<b>19,89</b>	<b>21,06</b>	<b>21,06</b>	<b>19,10</b>	<b>7,75</b>	<b>0,84</b>	<b>100,00</b>

**Tabla 48.- Distribución provincial de las IVE con utilización de métodos combinados de interrupción**

	<15años	15-19	20-24	25-29	30-34	35-39	40-44	>45años	Total
Ávila	0	1	1	4	5	3	2	1	17
Burgos	0	4	6	13	9	16	6	0	54
León	0	0	1	0	3	1	0	0	5
Palencia	1	2	3	4	5	7	4	0	26
Salamanca	0	0	0	0	1	1	0	0	2
Segovia	0	3	2	2	2	4	0	0	13
Soria	0	0	1	0	0	0	0	0	1
Valladolid	2	11	15	14	28	25	9	1	105
Zamora	0	1	0	0	1	2	0	0	4
<b>C y L</b>	<b>3</b>	<b>22</b>	<b>29</b>	<b>37</b>	<b>54</b>	<b>59</b>	<b>21</b>	<b>2</b>	<b>227</b>





Porcentaje	<15años	15-19	20-24	25-29	30-34	35-39	40-44	>45años	Total
Ávila	0,00	0,44	0,44	1,76	2,20	1,32	0,88	0,44	7,49
Burgos	0,00	1,76	2,64	5,73	3,96	7,05	2,64	0,00	23,79
León	0,00	0,00	0,44	0,00	1,32	0,44	0,00	0,00	2,20
Palencia	0,44	0,88	1,32	1,76	2,20	3,08	1,76	0,00	11,45
Salamanca	0,00	0,00	0,00	0,00	0,44	0,44	0,00	0,00	0,88
Segovia	0,00	1,32	0,88	0,88	0,88	1,76	0,00	0,00	5,73
Soria	0,00	0,00	0,44	0,00	0,00	0,00	0,00	0,00	0,44
Valladolid	0,88	4,85	6,61	6,17	12,33	11,01	3,96	0,44	46,26
Zamora	0,00	0,44	0,00	0,00	0,44	0,88	0,00	0,00	1,76
C y L	1,32	9,69	12,78	16,30	23,79	25,99	9,25	0,88	100,00

**Tabla 49.- Distribución de las IVE según el método empleado en la interrupción.**

Método de interrupción	IVE	Porcentaje
Dilatación y evacuación	2.274	76,82
Dilatación y Aspiración	317	10,71
Mifepristona	131	4,43
Prostaglandinas	27	0,91
Otros métodos (Mifepristona+prostaglandinas+legrado)	11	0,37

La dilatación y evacuación es el método de interrupción mayoritario, que junto al de dilatación y aspiración superan el 87% de los empleados.

**Tabla 50.- Distribución de las IVE según el método empleado en la interrupción y centro en el que se realiza.**

	En centros de Castilla y León		En centros de otras CCAA		Total IVE	
	N	%	N	%	N	%
Dilatación y evacuación	2.190	86,39	84	19,53	2.274	76,70
Dilatación y aspiración	222	8,76	296	68,84	518	17,47
Mifepristona	120	4,73	11	2,56	131	4,41
Prostaglandina	3	0,12	28	6,51	31	1,05
Otros métodos	0	0,00	11	2,56	11	0,37
<b>Total</b>	<b>2.535</b>	<b>100</b>	<b>430</b>	<b>100</b>	<b>2.965</b>	<b>100</b>

La dilatación y evacuación es el método de interrupción mayoritariamente empleado en los Centros de Castilla y León, superando el 86%; mientras que el método la dilatación y aspiración en los centros de otras Comunidades Autónomas, casi alcanza el 70%.



## EVOLUCIÓN DE LAS IVE REALIZADAS EN MUJERES RESIDENTES EN CASTILLA Y LEÓN. 2001-2014.

Figura 4.- Evolución IVE en residentes en Castilla y León. 2001 - 2014



Tabla 51.- Evolución en residentes en Castilla y León por provincia y año. 2001 a 2014

	Ávila	Burgos	León	Palencia	Salamanca	Segovia	Soria	Valladolid	Zamora	TOTAL
2001	110	374	677	183	354	149	109	772	173	2.901
2002	121	357	694	186	335	159	118	793	151	2.914
2003	113	345	723	172	359	158	150	799	174	2.993
2004	128	372	699	191	285	152	153	790	134	2.904
2005	111	401	704	186	222	193	161	797	133	2.908
2006	119	453	813	243	218	198	165	792	138	3.139
2007	153	480	696	203	229	214	157	853	168	3.153
2008	174	496	772	204	237	263	157	866	167	3.336
2009	179	388	676	181	200	186	167	818	126	2.921
2010	164	459	690	224	215	201	176	851	153	3.133
2011	178	500	780	219	236	285	204	1011	169	3.582
2012	183	503	667	222	212	243	186	878	167	3.261
2013	179	485	690	217	193	247	154	827	129	3.121
2014	133	401	606	176	143	180	116	704	156	2.615
Total	2.045	6.014	9.887	2.807	3.438	2.828	2.173	11.551	2.138	42.881



**Figura 5.- Evolución provincial IVE en residentes en Castilla y León. 2001- 2014.**

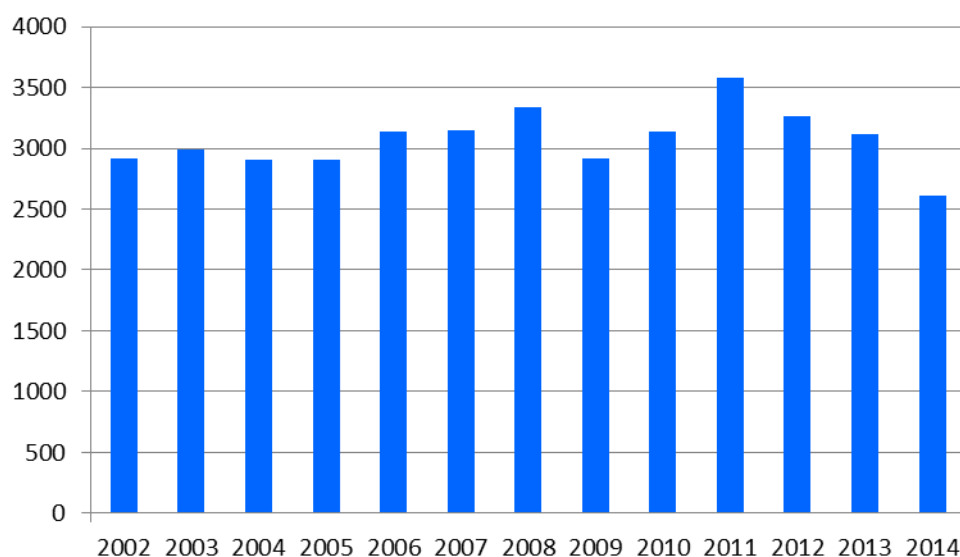
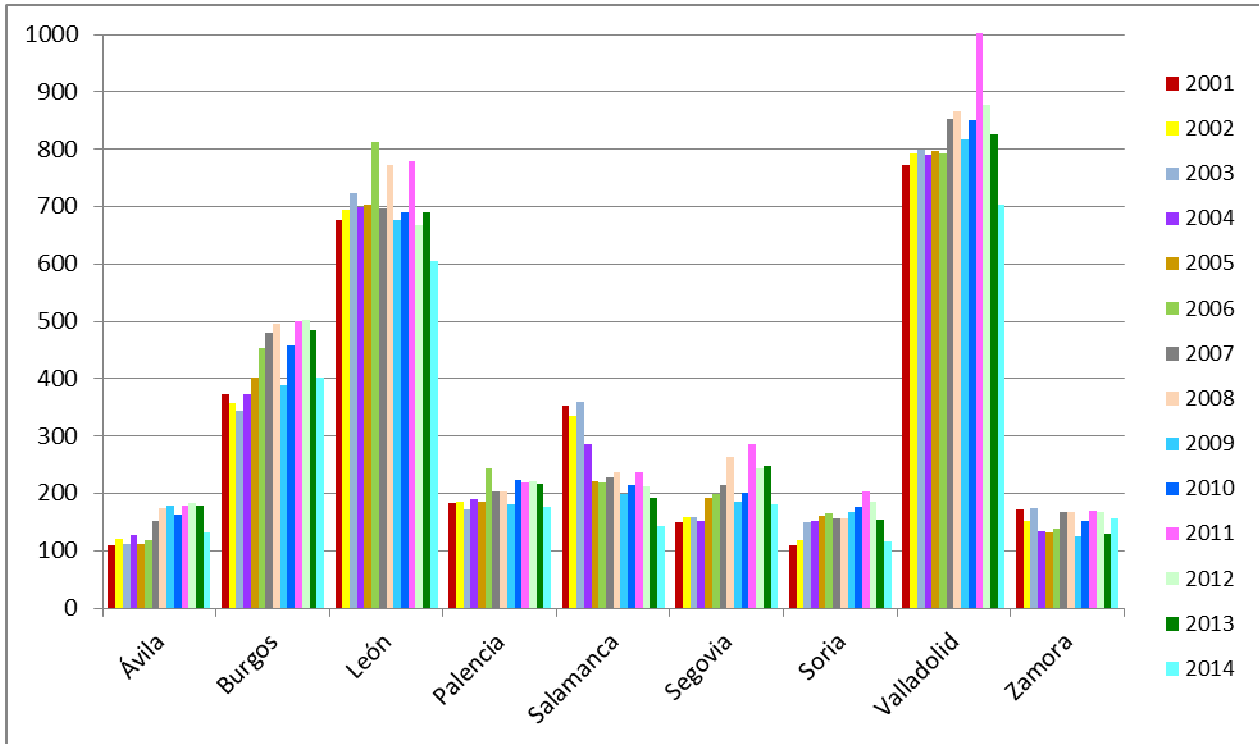



## CONCLUSIONES

Por los datos presentados se puede concluir que en 2014 se han practicado 2.615 IVE en las mujeres con residencia en Castilla y León, lo que representa un descenso del 19,35 % respecto a 2013 (tabla 2), lo que representa la cifra más baja observada en el presente siglo.

De la información sobre la IVE en Castilla y León de 2014, los datos que caracterizarían a las mujeres que lo han realizado son:

- Nacidas en España (74,07%, tabla 17), con nacionalidad española (74,53%, tabla 21) o en cualquiera de los países europeos (85,51%) y tienen su residencia en Valladolid (26,92%) o en León (23,17%, tabla 1), en municipios con más de 50.000 habitantes (59,41%, tabla 41).

- Con edad comprendida entre los 20 y 34 años (61,22%, tabla 3 y figura 1), registrándose las tasas más elevadas entre los 20 a 24 años y de los 25 a 29 años (8,89 y 8,32 por 100.000 respectivamente, tabla 6).

- Conviven en pareja (53,46%) o con padres o familiares (30,71) y el 11,63% vive sola. Hasta los 20 años vive con padres o familiares y a partir de los 25 predomina la convivencia en pareja (tabla 9 y 10).

- Se somete a la IVE en los centros autorizados radicados en Castilla y León (83,75%, tabla 12). Más del 91% de las sorianas y del 88% de las salmantinas acuden a centros de otra Comunidad.

- Con nivel de instrucción de Enseñanza secundaria obligatoria o equivalente (42,94 %) o de bachillerato o FP (32,28%, tabla 23).

- Con ingresos económicos propios (52,58%, tabla 28), fruto de su trabajo (el 3,29% trabaja por cuenta propia y el 47,65% por cuenta ajena, tabla 29). En su defecto, es sufragada por su familia (49,76%) o pareja (36,21%, tabla 32).

- Se financió con fondos públicos el 51,89 % de las IVE realizadas (tabla 7), superando el 80% de las de Salamanca (figura 2) y el 16,25% de las realizadas en centros de otras Comunidades (tabla 14).

- El motivo es en el 86,10% "a petición de la mujer" (tabla 43)

- Utiliza habitualmente método anticonceptivo (algo más del 63%), sobre todo de barrera (41,76%) u hormonales (19,04%) (tabla 40)

- Se informó por primera vez sobre la posibilidad de la interrupción del embarazo en centros sanitarios públicos (53,09%) o por internet (22,88%, tabla 39).

- Sin hijos vivos a su cargo el 50,55% (tabla 11 y 34). El 6,6% con 3 o más.

- Sin IVE anterior (71,13%, tabla 35). Para el 1,03% es la cuarta o superior.

- La IVE tiene lugar antes de la 12 semana de gestación (85,27%, figura 3 y tabla 42), empleando métodos simples de interrupción del embarazo en un 91,31% (tabla 47)

- Del 25,93% no nacidas en España, proceden principalmente de los países del continente americano (11,55%, tabla 18) o europeos - sin incluir a España - (11,01%, tabla 18), y cuentan con menos de 10 años de residencia desde su llegada a España (14,33%, tabla 20).



## Interrupción Voluntaria del Embarazo en Castilla y León. Año 2014

**Tabla CyL 1.1.- Según grupo de edad y convivencia con hijos.**

	< 15 a	15 a 19	20 a 24	25 a 29	30 a 34	35 a 39	40 a 44	> 45 a.	Total
Sola	0	0	13	18	43	55	24	4	157
Pareja	0	14	93	173	266	289	130	14	979
Con padres/familiares	0	11	43	43	22	32	7	1	159
Otras personas	0	0	8	8	5	5	1	0	27
No consta	0	0	0	0	0	0	0	0	0
<b>Total</b>	<b>0</b>	<b>25</b>	<b>157</b>	<b>242</b>	<b>336</b>	<b>381</b>	<b>162</b>	<b>19</b>	<b>1.322</b>

**Tabla CyL 1.2.- Según grupo de edad y convivencia sin hijos.**

	< 15 a	15 a 19	20 a 24	25 a 29	30 a 34	35 a 39	40 a 44	> 45 a.	Total
Sola	0	2	22	34	45	30	11	1	145
Pareja	0	15	74	112	110	79	21	2	413
Con padres/familiares	9	205	220	133	51	18	7	0	643
Otras personas	0	14	29	17	11	6	1	0	78
No consta	0	0	0	0	0	0	1	0	1
<b>Total</b>	<b>9</b>	<b>236</b>	<b>345</b>	<b>296</b>	<b>217</b>	<b>133</b>	<b>41</b>	<b>3</b>	<b>1280</b>

**Tabla CyL 1.3.- Según grupo de edad y convivencia no consta hijos.**

	< 15 a	15 a 19	20 a 24	25 a 29	30 a 34	35 a 39	40 a 44	> 45 a.	Total
Sola	0	0	0	1	0	0	1	0	2
Pareja	0	0	1	1	3	1	0	0	6
Con padres/familiares	0	0	1	0	0	0	0	0	1
Otras personas	0	0	0	0	0	0	1	0	1
No consta	0	1	0	0	1	0	1	0	3
<b>Total</b>	<b>0</b>	<b>1</b>	<b>2</b>	<b>2</b>	<b>4</b>	<b>1</b>	<b>3</b>	<b>0</b>	<b>13</b>

**Tabla CyL 2.- Según grupo de edad y nivel de instrucción.**

Frecuencia	< 15 a	15 a 19	20 a 24	25 a 29	30 a 34	35 a 39	40 a 44	> 45 a.	Total
Analfabeta	0	1	13	7	9	3	2	0	35
Primer grado	5	37	57	71	62	60	29	3	324
ESO y equivalente	4	140	180	194	137	104	32	8	799
Bachillerato y ciclos de FP	0	70	167	156	202	170	73	6	844
Escuelas universitarias y facultades	0	13	87	112	146	178	69	5	610
No bien especificados	0	0	0	0	1	0	0	0	1
No consta	0	1	0	0	0	0	1	0	2
<b>Total</b>	<b>9</b>	<b>262</b>	<b>504</b>	<b>540</b>	<b>557</b>	<b>515</b>	<b>206</b>	<b>22</b>	<b>2.615</b>

Porcentaje	< 15 a	15 a 19	20 a 24	25 a 29	30 a 34	35 a 39	40 a 44	> 45 a.	Total
Analfabeta	0,00	0,38	2,58	1,30	1,62	0,58	0,97	0,00	1,34
Primer grado	55,56	14,12	11,31	13,15	11,13	11,65	14,08	13,64	12,39
ESO y equivalente	44,44	53,44	35,71	35,93	24,60	20,19	15,53	36,36	30,55
Bachillerato y ciclos de FP	0,00	26,72	33,13	28,89	36,27	33,01	35,44	27,27	32,28
Escuelas universitarias y facultades	0,00	4,96	17,26	20,74	26,21	34,56	33,50	22,73	23,33
No bien especificados	0,00	0,00	0,00	0,00	0,18	0,00	0,00	0,00	0,04
No consta	0,00	0,38	0,00	0,00	0,00	0,00	0,49	0,00	0,08
<b>Total</b>	<b>100,00</b>	<b>100,00</b>	<b>100,00</b>	<b>100,00</b>	<b>100,00</b>	<b>100,00</b>	<b>100,00</b>	<b>100,00</b>	<b>100,000</b>



**Tabla CyL 3.- Según grupo de edad y tipo de hábitat.**

Habitantes	< 15 a	15 a 19	20 a 24	25 a 29	30 a 34	35 a 39	40 a 44	> 45 a.	Total N	Total %
10.000 y menos	2	65	159	161	164	165	77	8	801	30,63
10.001 a 50.000	0	25	48	69	62	50	10	1	265	10,13
50.001 a 500.000	7	172	297	310	331	300	119	13	1.549	59,24
Total	9	262	504	540	557	515	206	22	2.615	100,00

**Tabla CyL 4.- Según grupo de edad y número hijos vivos actualmente.**

	< 15 a	15 a 19	20 a 24	25 a 29	30 a 34	35 a 39	40 a 44	> 45 a.	Total N	Total %
Ninguno	9	237	346	296	216	132	39	3	1.278	48,87
1	0	21	105	122	171	171	59	7	656	25,09
2	0	3	47	98	113	151	81	11	504	19,27
3	0	1	5	18	41	39	20	1	125	4,78
4	0	0	1	4	13	19	5	0	42	1,61
5	0	0	0	1	2	2	2	0	7	0,27
6	0	0	0	1	1	0	0	0	2	0,08
9	0	0	0	0	0	1	0	0	1	0,04
Total	9	262	504	540	557	515	206	22	2615	100,00

**Tabla CyL 5.- Según grupo de edad y nº de abortos voluntarios anteriores al actual.**

	< 15 a	15 a 19	20 a 24	25 a 29	30 a 34	35 a 39	40 a 44	> 45 a.	Total N	Total %
Ninguno	9	241	365	372	362	356	137	18	1.860	71,13
1	0	16	110	129	150	108	46	3	562	21,49
2	0	3	19	31	29	37	13	1	133	5,09
3	0	2	7	4	11	6	3	0	33	1,26
4	0	0	2	3	3	4	3	0	15	0,57
5	0	0	1	0	2	2	2	0	7	0,27
6	0	0	0	0	0	1	0	0	1	0,04
7	0	0	0	0	0	0	1	0	1	0,04
8	0	0	0	1	0	1	1	0	3	0,11
Total	9	262	504	540	557	515	206	22	2.615	100,00

**Tabla CyL 6.- Según grupo de edad y métodos anticonceptivos.**

Frecuencia	< 15 a	15 a 19	20 a 24	25 a 29	30 a 34	35 a 39	40 a 44	> 45 a.	Total n
Naturales	0	0	5	8	7	16	6	0	42
Barrera	4	147	229	218	225	178	79	12	1.092
Mecánicos	0	0	2	8	4	3	2	0	19
Hormonales	0	33	114	126	125	85	15	0	498
Métodos definitivos	0	0	0	1	1	3	0	0	5
Otros métodos	0	2	2	1	3	0	2	0	10
No utiliza	5	80	152	178	192	230	102	10	949
Total	9	262	504	540	557	515	206	22	2.615

Porcentaje	< 15 a	15 a 19	20 a 24	25 a 29	30 a 34	35 a 39	40 a 44	> 45 a.	Total n
Naturales	0,00	0,00	0,99	1,48	1,26	3,11	2,91	0,00	1,61
Barrera	44,44	56,11	45,44	40,37	40,39	34,56	38,35	54,55	41,76
Mecánicos	0,00	0,00	0,40	1,48	0,72	0,58	0,97	0,00	0,73
Hormonales	0,00	12,60	22,62	23,33	22,44	16,50	7,28	0,00	19,04
Métodos definitivos	0,00	0,00	0,00	0,19	0,18	0,58	0,00	0,00	0,19
Otros métodos	0,00	0,76	0,40	0,19	0,54	0,00	0,97	0,00	0,38
No utiliza	55,56	30,53	30,16	32,96	34,47	44,66	49,51	45,45	36,29
Total	100,00	100,00	100,00	100,00	100,00	100,00	100,00	100,00	100,00



**Tabla CyL 7.- Según grupo de edad y lugar de información.**

Frecuencia	< 15 a	15 a 19	20 a 24	25 a 29	30 a 34	35 a 39	40 a 44	> 45 a.	Total
Centro sanitario público	3	181	299	278	301	279	108	12	1.461
Centro sanitario privado	0	14	36	47	50	52	25	2	226
Teléfono de información	0	0	0	1	2	6	1	0	10
Amigos familiares	6	35	69	89	75	73	32	5	384
Medios de comunicación	0	1	0	1	3	5	0	0	10
Internet	0	30	99	124	125	100	40	3	521
No consta	0	1	1	0	1	0	0	0	3
<b>Total</b>	<b>9</b>	<b>262</b>	<b>504</b>	<b>540</b>	<b>557</b>	<b>515</b>	<b>206</b>	<b>22</b>	<b>2.615</b>

Porcentaje	< 15 a	15 a 19	20 a 24	25 a 29	30 a 34	35 a 39	40 a 44	> 45 a.	Total
Centro sanitario público	33,33	69,08	59,33	51,48	54,04	54,17	52,43	54,55	55,87
Centro sanitario privado	0,00	5,34	7,14	8,70	8,98	10,10	12,14	9,09	8,64
Teléfono de información	0,00	0,00	0,00	0,19	0,36	1,17	0,49	0,00	0,38
Amigos familiares	66,67	13,36	13,69	16,48	13,46	14,17	15,53	22,73	14,68
Medios de comunicación	0,00	0,38	0,00	0,19	0,54	0,97	0,00	0,00	0,38
Internet	0,00	11,45	19,64	22,96	22,44	19,42	19,42	13,64	19,92
No consta	0,00	0,38	0,20	0,00	0,18	0,00	0,00	0,00	0,11
<b>Total</b>	<b>100,00</b>	<b>100,00</b>	<b>100,00</b>	<b>100,00</b>	<b>100,00</b>	<b>100,00</b>	<b>100,00</b>	<b>100,00</b>	<b>100,00</b>

**Tabla CyL 8.- Según grupo de edad y semana de gestación.**

Frecuencia	< 15 a	15 a 19	20 a 24	25 a 29	30 a 34	35 a 39	40 a 44	> 45 a.	Total
8 o menos semanas	2	146	291	326	326	287	112	16	1.506
9 a 12 semanas	3	89	165	152	143	117	51	4	724
13 a 16 semanas	1	14	33	34	34	53	15	1	185
17 a 20 semanas	2	7	14	16	29	38	19	1	126
21 o más semanas	1	6	1	12	25	20	9	0	74
<b>Total</b>	<b>9</b>	<b>262</b>	<b>504</b>	<b>540</b>	<b>557</b>	<b>515</b>	<b>206</b>	<b>22</b>	<b>2.615</b>

Porcentaje	< 15 a	15 a 19	20 a 24	25 a 29	30 a 34	35 a 39	40 a 44	> 45 a.	Total
8 o menos semanas	22,22	55,73	57,74	60,37	58,53	55,73	54,37	72,73	57,59
9 a 12 semanas	33,33	33,97	32,74	28,15	25,67	22,72	24,76	18,18	27,69
13 a 16 semanas	11,11	5,34	6,55	6,30	6,10	10,29	7,28	4,55	7,07
17 a 20 semanas	22,22	2,67	2,78	2,96	5,21	7,38	9,22	4,55	4,82
21 o más semanas	11,11	2,29	0,20	2,22	4,49	3,88	4,37	0,00	2,83
<b>Total</b>	<b>100,00</b>	<b>100,00</b>	<b>100,00</b>	<b>100,00</b>	<b>100,00</b>	<b>100,00</b>	<b>100,00</b>	<b>100,00</b>	<b>100,00</b>



**Tabla CyL 9.- Según grupo de edad y motivo interrupción.**

Frecuencia	< 15 a	15 a 19	20 a 24	25 a 29	30 a 34	35 a 39	40 a 44	> 45 a.	Total
A petición de la mujer	5	241	462	486	473	408	159	19	2.253
Grave riesgo para la vida o salud de la embarazada	4	15	38	35	30	30	13	2	167
Riesgo de graves anomalías en el feto	0	6	4	17	47	73	31	1	179
Anomalías fetales incompatibles con la vida o enfermedades extremadamente grave e incurable del feto	0	0	0	2	7	4	3	0	16
<b>Total</b>	<b>9</b>	<b>262</b>	<b>504</b>	<b>540</b>	<b>557</b>	<b>515</b>	<b>206</b>	<b>22</b>	<b>2.615</b>

Porcentaje	< 15 a	15 a 19	20 a 24	25 a 29	30 a 34	35 a 39	40 a 44	> 45 a.	Total
A petición de la mujer	55,56	91,98	91,67	90,00	84,92	79,22	77,18	86,36	86,16
Grave riesgo para la vida o salud de la embarazada	44,44	5,73	7,54	6,48	5,39	5,83	6,31	9,09	6,39
Riesgo de graves anomalías en el feto	0,00	2,29	0,79	3,15	8,44	14,17	15,05	4,55	6,85
Anomalías fetales incompatibles con la vida o enfermedades extremadamente grave e incurable del feto	0,00	0,00	0,00	0,37	1,26	0,78	1,46	0,00	0,61
<b>Total</b>	<b>100,00</b>	<b>100,00</b>	<b>100,00</b>	<b>100,00</b>	<b>100,00</b>	<b>100,00</b>	<b>100,00</b>	<b>100,00</b>	<b>100,00</b>

**Tabla CyL 10.- Según grupo de edad y método intervención.**

Frecuencia	< 15 a	15 a 19	20 a 24	25 a 29	30 a 34	35 a 39	40 a 44	> 45 a.	Total
Dilatación y evacuación	8	234	421	476	485	453	180	17	2.274
Dilatación y aspiración	3	48	105	92	114	108	42	6	518
Mifepristona	2	10	12	20	31	40	14	2	131
Prostaglandinas	1	3	3	4	7	10	3	0	31
Otros/No consta	0	1	0	3	4	1	2	0	11
<b>Total</b>	<b>14</b>	<b>296</b>	<b>541</b>	<b>595</b>	<b>641</b>	<b>612</b>	<b>241</b>	<b>25</b>	<b>2.965</b>

Porcentaje	< 15 a	15 a 19	20 a 24	25 a 29	30 a 34	35 a 39	40 a 44	> 45 a.	Total
Dilatación y evacuación	57,14	79,05	77,82	80,00	75,66	74,02	74,69	68,00	76,69
Dilatación y aspiración	21,43	16,22	19,41	15,46	17,78	17,65	17,43	24,00	17,47
Mifepristona	14,29	3,38	2,22	3,36	4,84	6,54	5,81	8,00	4,42
Prostaglandinas	7,14	1,01	0,55	0,67	1,09	1,63	1,24	0,00	1,05
Otros/No consta	0,00	0,34	0,00	0,50	0,62	0,16	0,83	0,00	0,37
<b>Total</b>	<b>100,00</b>	<b>100,00</b>	<b>100,00</b>	<b>100,00</b>	<b>100,00</b>	<b>100,00</b>	<b>100,00</b>	<b>100,00</b>	<b>100,00</b>





**Tabla CyL 11.- Según nivel de instrucción y situación laboral de la mujer.**

Frecuencia	Nivel de Instrucción							Total
	Analfabeta	1º grado	ESO	Bachiller /FP	Universitario	No clasificado	No consta	
Trabajadora cuenta propia		11	21	32	22			86
Trabajadora cuenta ajena	9	128	312	420	376	1		1.246
Pensionista			3	1				4
Estudiante		22	130	137	102			391
Parada o busca primer empleo	19	105	269	187	89			669
Trabajo doméstico no remunerado	6	47	52	56	16			177
Otras	1	10	12	11	5			39
No consta		1					2	3
<b>Total</b>	<b>35</b>	<b>324</b>	<b>799</b>	<b>844</b>	<b>610</b>	<b>1</b>	<b>2</b>	<b>2.615</b>

Porcentaje	Nivel de Instrucción							Total
	Analfabeta	1º grado	ESO	Bachiller /FP	Universitario	No clasificado	No consta	
Trabajadora cuenta propia	0,00	3,40	2,63	3,79	3,61	0,00	0,00	3,29
Trabajadora cuenta ajena	25,71	39,51	39,05	49,76	61,64	100,00	0,00	47,65
Pensionista	0,00	0,00	0,38	0,12	0,00	0,00	0,00	0,15
Estudiante	0,00	6,79	16,27	16,23	16,72	0,00	0,00	14,95
Parada o busca primer empleo	54,29	32,41	33,67	22,16	14,59	0,00	0,00	25,58
Trabajo doméstico no remunerado	17,14	14,51	6,51	6,64	2,62	0,00	0,00	6,77
Otras	2,86	3,09	1,50	1,30	0,82	0,00	0,00	1,49
No consta	0,00	0,31	0,00	0,00	0,00	0,00	100,00	0,11
<b>Total</b>	<b>100,00</b>	<b>100,00</b>	<b>100,00</b>	<b>100,00</b>	<b>100,00</b>	<b>100,00</b>	<b>100,00</b>	<b>100,00</b>

**Tabla CyL 12.- Según nivel de instrucción y método anticonceptivo.**

Frecuencia	Nivel de Instrucción							Total
	Analfabeta	1º grado	ESO	Bachiller /FP	Universitario	No clasificado	No consta	
Naturales	1	4	5	16	16			42
Barrera	8	112	314	376	281	1		1.092
Mecánicos		1	6	8	4			19
Hormonales	4	66	167	170	91			498
Definitivos			1	3	1			5
Otros	1		6	1			2	10
No consta	21	141	300	270	217			949
<b>Total</b>	<b>35</b>	<b>324</b>	<b>799</b>	<b>844</b>	<b>610</b>	<b>1</b>	<b>2</b>	<b>2.615</b>

Porcentaje	Nivel de Instrucción							Total
	Analfabeta	1º grado	ESO	Bachiller /FP	Universitario	No clasificado	No consta	
Naturales	2,86	1,23	0,63	1,90	2,62	0,00	0,00	1,61
Barrera	22,86	34,57	39,30	44,55	46,07	100,00	0,00	41,76
Mecánicos	0,00	0,31	0,75	0,95	0,66	0,00	0,00	0,73
Hormonales	11,43	20,37	20,90	20,14	14,92	0,00	0,00	19,04
Definitivos	0,00	0,00	0,13	0,36	0,16	0,00	0,00	0,19
Otros	2,86	0,00	0,75	0,12	0,00	0,00	100,00	0,38
No consta	60,00	43,52	37,55	31,99	35,57	0,00	0,00	36,29
<b>Total</b>	<b>100,00</b>	<b>100,00</b>	<b>100,00</b>	<b>100,00</b>	<b>100,00</b>	<b>100,00</b>	<b>100,00</b>	<b>100,00</b>



**Tabla CyL 13.- Según nivel de instrucción y lugar de información.**

Frecuencia	Analfabeta	1º grado	ESO	Bachiller	Universitario	No clasificable	No consta	Total
				/FP				
Centro sanitario público	30	220	505	443	262		1	1.461
Centro sanitario privado	1	16	70	69	69	1		226
Teléfono de información			3	4	3			10
Amigos familiares	4	37	121	129	93			384
Medios de comunicación		1	1	6	2			10
Internet		50	98	192	181			521
No consta			1	1			1	3
<b>Total</b>	<b>35</b>	<b>324</b>	<b>799</b>	<b>844</b>	<b>610</b>	<b>1</b>	<b>2</b>	<b>2.615</b>

Frecuencia	Analfabeta	1º grado	ESO	Bachiller	Universitario	No clasificable	No consta	Total
				/FP				
Centro sanitario público	85,71	67,90	63,20	52,49	42,95	0,00	50,00	55,87
Centro sanitario privado	2,86	4,94	8,76	8,18	11,31	100,00	0,00	8,64
Teléfono de información	0,00	0,00	0,38	0,47	0,49	0,00	0,00	0,38
Amigos familiares	11,43	11,42	15,14	15,28	15,25	0,00	0,00	14,68
Medios de comunicación	0,00	0,31	0,13	0,71	0,33	0,00	0,00	0,38
Internet	0,00	15,43	12,27	22,75	29,67	0,00	0,00	19,92
No consta	0,00	0,00	0,13	0,12	0,00	0,00	50,00	0,11
<b>Total</b>	<b>100,00</b>	<b>100,00</b>	<b>100,00</b>	<b>100,00</b>	<b>100,00</b>	<b>100,00</b>	<b>100,00</b>	<b>100,00</b>

**Tabla CyL 14.- Según nivel de instrucción y semana de gestación.**

Frecuencia	Analfabeta	1º grado	ESO	Bachiller	Universitario	No clasificado	No consta	Total
				/FP				
8 o menos semanas	17	160	443	508	377	1	0	1.506
9 a 12 semanas	13	126	259	219	106	0	1	724
13 a 16 semanas	4	17	53	61	50	0	0	185
17 a 20 semanas	0	15	26	40	45	0	0	126
21 o más semanas	1	6	18	16	32	0	1	74
<b>Total</b>	<b>35</b>	<b>324</b>	<b>799</b>	<b>844</b>	<b>610</b>	<b>1</b>	<b>2</b>	<b>2.615</b>

Porcentaje	Analfabeta	1º grado	ESO	Bachiller	Universitario	No clasificado	No consta	Total
				/FP				
8 o menos semanas	48,57	49,38	55,44	60,19	61,80	100,00	0,00	57,59
9 a 12 semanas	37,14	38,89	32,42	25,95	17,38	0,00	50,00	27,69
13 a 16 semanas	11,43	5,25	6,63	7,23	8,20	0,00	0,00	7,07
17 a 20 semanas	0,00	4,63	3,25	4,74	7,38	0,00	0,00	4,82
21 o más semanas	2,86	1,85	2,25	1,90	5,25	0,00	50,00	2,83
<b>Total</b>	<b>145,83</b>	<b>100,00</b>	<b>100,00</b>	<b>100,00</b>	<b>100,00</b>	<b>100,00</b>	<b>100,00</b>	<b>100,00</b>



**Tabla CyL 15.- Según nivel de instrucción y motivo de la interrupción.**

Frecuencia	Bachiller							Total
	Analfabeta	1º grado	ESO	/FP	Universitario	No clasificado	No consta	
A petición de la mujer	33	286	727	736	470	1	0	2.253
Grave riesgo para la vida o salud de la embarazada	1	28	41	60	37	0	0	167
Riesgo de graves anomalías en el feto	0	8	27	47	96	0	1	179
Anomalías fetales incompatibles con la vida o enfermedades extremadamente grave e incurable del feto	1	2	4	1	7	0	1	16
<b>Total</b>	<b>35</b>	<b>324</b>	<b>799</b>	<b>844</b>	<b>610</b>	<b>1</b>	<b>2</b>	<b>2.615</b>

Porcentaje	Bachiller							Total
	Analfabeta	1º grado	ESO	/FP	Universitario	No clasificado	No consta	
A petición de la mujer	94,29	88,27	90,99	87,20	77,05	100,00	0,00	86,16
Grave riesgo para la vida o salud de la embarazada	2,86	8,64	5,13	7,11	6,07	0,00	0,00	6,39
Riesgo de graves anomalías en el feto	0,00	2,47	3,38	5,57	15,74	0,00	50,00	6,85
Anomalías fetales incompatibles con la vida o enfermedades extremadamente grave e incurable del feto	2,86	0,62	0,50	0,12	1,15	0,00	50,00	0,61
<b>Total</b>	<b>100,00</b>	<b>100,00</b>	<b>100,00</b>	<b>100,00</b>	<b>100,00</b>	<b>50,00</b>	<b>100,00</b>	<b>100,00</b>



## Interrupción Voluntaria del Embarazo en Ávila. Año 2014

Tabla AV 1.1.- Según grupo de edad y convivencia con hijos

	< 15 a	15 a 19	20 a 24	25 a 29	30 a 34	35 a 39	40 a 44	> 45 a.	Total
Sola	0	0	1	1	6	5	0	0	13
Pareja	0	1	9	9	8	23	4	1	55
Con padres/familiares	0	0	4	3	2	3	0	0	12
Otras personas	0	0	0	0	0	0	0	0	0
No consta	0	0	0	0	0	0	0	0	0
<b>Total</b>	<b>0</b>	<b>1</b>	<b>14</b>	<b>13</b>	<b>16</b>	<b>31</b>	<b>4</b>	<b>1</b>	<b>80</b>

Tabla AV1.2.- Según grupo de edad y convivencia sin hijos

	< 15 a	15 a 19	20 a 24	25 a 29	30 a 34	35 a 39	40 a 44	> 45 a.	Total
Sola	0	0	2	0	0	1	1	0	4
Pareja	0	3	7	6	8	2	1	0	27
Con padres/familiares	0	5	11	3	0	1	0	0	20
Otras personas	0	0	0	0	0	0	0	0	0
No consta	0	0	0	0	0	0	0	0	0
<b>Total</b>	<b>0</b>	<b>8</b>	<b>20</b>	<b>9</b>	<b>8</b>	<b>4</b>	<b>2</b>	<b>0</b>	<b>51</b>

Tabla AV 1.3.- Según grupo de edad y convivencia no consta hijos

	< 15 a	15 a 19	20 a 24	25 a 29	30 a 34	35 a 39	40 a 44	> 45 a.	Total
Sola	0	0	0	0	0	0	0	0	0
Pareja	0	0	0	0	1	0	0	0	1
Con padres/familiares	0	0	0	0	0	0	0	0	0
Otras personas	0	0	0	0	0	0	0	0	0
No consta	0	0	0	0	1	0	0	0	1
<b>Total</b>	<b>0</b>	<b>0</b>	<b>0</b>	<b>0</b>	<b>2</b>	<b>0</b>	<b>0</b>	<b>0</b>	<b>2</b>

Tabla AV 2.- Según grupo de edad y nivel de instrucción

Frecuencia	< 15 a	15 a 19	20 a 24	25 a 29	30 a 34	35 a 39	40 a 44	> 45 a.	Total
Analfabeta	0	0	0	0	1	0	0	0	1
Primer grado	0	5	4	8	4	7	3	0	31
ESO y equivalente	0	1	14	7	6	8	0	0	36
Bachillerato y ciclos de FP	0	2	12	6	13	14	1	1	49
Escuelas universitarias y facultades	0	1	4	1	2	6	2	0	16
No clasificables por grado y no bien especificadas	0	0	0	0	0	0	0	0	0
No consta	0	0	0	0	0	0	0	0	0
<b>Total</b>	<b>0</b>	<b>9</b>	<b>34</b>	<b>22</b>	<b>26</b>	<b>35</b>	<b>6</b>	<b>1</b>	<b>133</b>

Porcentaje	< 15 a	15 a 19	20 a 24	25 a 29	30 a 34	35 a 39	40 a 44	> 45 a.	Total
Analfabeta	0,00	0,00	0,00	0,00	3,85	0,00	0,00	0,00	0,75
Primer grado	0,00	55,56	11,76	36,36	15,38	20,00	50,00	0,00	23,31
ESO y equivalente	0,00	11,11	41,18	31,82	23,08	22,86	0,00	0,00	27,07
Bachillerato y ciclos de FP	0,00	22,22	35,29	27,27	50,00	40,00	16,67	100,00	36,84
Escuelas universitarias y facultades	0,00	11,11	11,76	4,55	7,69	17,14	33,33	0,00	12,03
No clasificables por grado y no bien especificadas	0,00	0,00	0,00	0,00	0,00	0,00	0,00	0,00	0,00
No consta	0,00	0,00	0,00	0,00	0,00	0,00	0,00	0,00	0,00
<b>Total</b>	<b>0,00</b>	<b>100,00</b>	<b>100,00</b>	<b>100,00</b>	<b>66,67</b>	<b>100,00</b>	<b>100,00</b>	<b>100,00</b>	<b>100,00</b>



Tabla AV 3.- Según grupo de edad y tipo de habitat

Habitantes	< 15 a	15 a 19	20 a 24	25 a 29	30 a 34	35 a 39	40 a 44	> 45 a.	Total N	Total %
10.000 y menos	0	4	18	9	14	16	2	1	64	48,12
10.001 a 50.000	0	0	0	0	0	0	0	0	0	0,00
50.001 a 500.000	0	5	16	13	12	19	4	0	69	51,88
Total	0	9	34	22	26	35	6	1	133	100,00

Tabla AV 4.- Según grupo de edad y número hijos vivos actualmente

	< 15 a	15 a 19	20 a 24	25 a 29	30 a 34	35 a 39	40 a 44	> 45 a.	Total N	Total %
Ninguno	0	8	20	9	7	3	1	0	48	36,09
1	0	0	13	6	8	13	3	0	43	32,33
2	0	1	0	6	5	13	1	1	27	20,30
3	0	0	1	1	2	3	1	0	8	6,02
4	0	0	0	0	3	3	0	0	6	4,51
5	0	0	0	0	1	0	0	0	1	0,75
Total	0	9	34	22	26	35	6	1	133	100,00

Tabla AV 5.- Según grupo de edad y nº de abortos voluntarios anteriores al actual

	< 15 a	15 a 19	20 a 24	25 a 29	30 a 34	35 a 39	40 a 44	> 45 a.	Total N	Total %
Ninguno	0	9	24	18	17	20	5	1	94	70,68
1	0	0	8	3	7	7	1	0	26	19,55
2	0	0	2	1	2	5	0	0	10	7,52
3	0	0	0	0	0	1	0	0	1	0,75
4	0	0	0	0	0	1	0	0	1	0,75
5	0	0	0	0	0	1	0	0	1	0,75
Total	0	9	34	22	26	35	6	1	133	100,00

Tabla AV 6.- Según grupo de edad y métodos anticonceptivos

Frecuencia	< 15 a	15 a 19	20 a 24	25 a 29	30 a 34	35 a 39	40 a 44	> 45 a.	Total
Naturales	0	0	0	1	1	1	1	0	4
Barrera	0	4	10	5	7	10	0	1	37
Mecánicos	0	0	1	0	0	1	0	0	2
Hormonales	0	0	6	2	4	8	0	0	20
Métodos definitivos	0	0	0	0	0	1	0	0	1
Otros métodos	0	0	0	0	2	0	0	0	2
No utiliza	0	5	17	14	12	14	5	0	67
Total	0	9	34	22	26	35	6	1	133

Porcentaje	< 15 a	15 a 19	20 a 24	25 a 29	30 a 34	35 a 39	40 a 44	> 45 a.	Total
Naturales	0,00	0,00	0,00	4,55	3,85	2,86	16,67	0,00	3,01
Barrera	0,00	44,44	29,41	22,73	26,92	28,57	0,00	100,00	27,82
Mecánicos	0,00	0,00	2,94	0,00	0,00	2,86	0,00	0,00	1,50
Hormonales	0,00	0,00	17,65	9,09	15,38	22,86	0,00	0,00	15,04
Métodos definitivos	0,00	0,00	0,00	0,00	0,00	2,86	0,00	0,00	0,75
Otros métodos	0,00	0,00	0,00	0,00	7,69	0,00	0,00	0,00	1,50
No utiliza	0,00	55,56	50,00	63,64	46,15	40,00	83,33	0,00	50,38
Total	0,00	100,00	100,00	100,00	100,00	100,00	100,00	100,00	100,00



**Tabla AV 7.- Según grupo de edad y lugar de información**

Frecuencia	< 15 a	15 a 19	20 a 24	25 a 29	30 a 34	35 a 39	40 a 44	> 45 a.	Total
Centro sanitario público	0	7	23	11	15	18	4	1	79
Centro sanitario privado	0	0	2	3	2	3	1	0	11
Teléfono de información	0	0	0	1	1	1	0	0	3
Amigos familiares	0	1	4	5	2	5	0	0	17
Medios de comunicación	0	0	0	0	0	0	0	0	0
Internet	0	1	5	2	6	8	1	0	23
No consta	0	0	0	0	0	0	0	0	0
<b>Total</b>	<b>0</b>	<b>9</b>	<b>34</b>	<b>22</b>	<b>26</b>	<b>35</b>	<b>6</b>	<b>1</b>	<b>133</b>

Porcentaje	< 15 a	15 a 19	20 a 24	25 a 29	30 a 34	35 a 39	40 a 44	> 45 a.	Total
Centro sanitario público	0,00	77,78	67,65	50,00	57,69	51,43	66,67	100,00	59,40
Centro sanitario privado	0,00	0,00	5,88	13,64	7,69	8,57	16,67	0,00	8,27
Teléfono de información	0,00	0,00	0,00	4,55	3,85	2,86	0,00	0,00	2,26
Amigos familiares	0,00	11,11	11,76	22,73	7,69	14,29	0,00	0,00	12,78
Medios de comunicación	0,00	0,00	0,00	0,00	0,00	0,00	0,00	0,00	0,00
Internet	0,00	11,11	14,71	9,09	23,08	22,86	16,67	0,00	17,29
No consta	0,00	0,00	0,00	0,00	0,00	0,00	0,00	0,00	0,00
<b>Total</b>	<b>0,00</b>	<b>100,00</b>	<b>100,00</b>	<b>100,00</b>	<b>100,00</b>	<b>100,00</b>	<b>100,00</b>	<b>100,00</b>	<b>100,00</b>

**Tabla AV 8.- Según grupo de edad y semana de gestación**

Frecuencia	< 15 a	15 a 19	20 a 24	25 a 29	30 a 34	35 a 39	40 a 44	> 45 a.	Total
8 o menos semanas	0	5	19	8	14	20	2	0	68
9 a 12 semanas	0	3	12	7	7	11	1	0	41
13 a 16 semanas	0	0	1	3	2	2	2	1	11
17 a 20 semanas	0	1	2	1	1	2	1	0	8
21 o más semanas	0	0	0	3	2	0	0	0	5
<b>Total</b>	<b>0</b>	<b>9</b>	<b>34</b>	<b>22</b>	<b>26</b>	<b>35</b>	<b>6</b>	<b>1</b>	<b>133</b>

Porcentaje	< 15 a	15 a 19	20 a 24	25 a 29	30 a 34	35 a 39	40 a 44	> 45 a.	Total
8 o menos semanas	0,00	55,56	55,88	36,36	53,85	57,14	33,33	0,00	51,13
9 a 12 semanas	0,00	33,33	35,29	31,82	26,92	31,43	16,67	0,00	30,83
13 a 16 semanas	0,00	0,00	2,94	13,64	7,69	5,71	33,33	100,00	8,27
17 a 20 semanas	0,00	11,11	5,88	4,55	3,85	5,71	16,67	0,00	6,02
21 o más semanas	0,00	0,00	0,00	13,64	7,69	0,00	0,00	0,00	3,76
<b>Total</b>	<b>0,00</b>	<b>100,00</b>	<b>100,00</b>	<b>100,00</b>	<b>100,00</b>	<b>100,00</b>	<b>100,00</b>	<b>100,00</b>	<b>100,00</b>

**Tabla AV 9.- Según grupo de edad y motivo interrupción**

Frecuencia	< 15 a	15 a 19	20 a 24	25 a 29	30 a 34	35 a 39	40 a 44	> 45 a.	Total
A petición de la mujer	0	7	29	13	20	23	1	1	94
Grave riesgo para la vida o salud de la embarazada	0	1	4	6	2	9	2	0	24
Riesgo de graves anomalías en el feto	0	1	1	2	3	3	3	0	13
Anomalías fetales incompatibles con la vida o enfermedades extremadamente grave e incurable del feto	0	0	0	1	1	0	0	0	2
<b>Total</b>	<b>0</b>	<b>9</b>	<b>34</b>	<b>22</b>	<b>26</b>	<b>35</b>	<b>6</b>	<b>1</b>	<b>133</b>



Porcentaje	< 15 a	15 a 19	20 a 24	25 a 29	30 a 34	35 a 39	40 a 44	> 45 a.	Total
A petición de la mujer	0,00	77,78	85,29	59,09	76,92	65,71	16,67	100,00	70,68
Grave riesgo para la vida o salud de la embarazada	0,00	11,11	11,76	27,27	7,69	25,71	33,33	0,00	18,05
Riesgo de graves anomalías en el feto	0,00	11,11	2,94	9,09	11,54	8,57	50,00	0,00	9,77
Anomalías fetales incompatibles con la vida o enfermedades extremadamente grave e incurable del feto	0,00	0,00	0,00	4,55	3,85	0,00	0,00	0,00	1,50
<b>Total</b>	<b>0,00</b>	<b>100,00</b>	<b>100,00</b>	<b>100,00</b>	<b>100,00</b>	<b>100,00</b>	<b>100,00</b>	<b>100,00</b>	<b>100,00</b>

**Tabla AV 10.- Según grupo de edad y método intervención**

Frecuencia	< 15 a	15 a 19	20 a 24	25 a 29	30 a 34	35 a 39	40 a 44	> 45 a.	Total
Dilatación y evacuación	0	7	27	17	17	23	4	1	96
Dilatación y aspiración	0	3	8	7	12	15	4	1	50
Mifepristona	0	1	1	1	1	2	1	0	7
Prostaglandinas	0	0	0	1	1	0	0	0	2
Otros/No consta	0	0	0	1	1	0	0	0	2
<b>Total</b>	<b>0</b>	<b>11</b>	<b>36</b>	<b>27</b>	<b>32</b>	<b>40</b>	<b>9</b>	<b>2</b>	<b>157</b>

Porcentaje	< 15 a	15 a 19	20 a 24	25 a 29	30 a 34	35 a 39	40 a 44	> 45 a.	Total
Dilatación y evacuación	0,00	63,64	75,00	62,96	53,13	57,50	44,44	50,00	61,15
Dilatación y aspiración	0,00	27,27	22,22	25,93	37,50	37,50	44,44	50,00	31,85
Mifepristona	0,00	9,09	2,78	3,70	3,13	5,00	11,11	0,00	4,46
Prostaglandinas	0,00	0,00	0,00	3,70	3,13	0,00	0,00	0,00	1,27
Otros/No consta	0,00	0,00	0,00	3,70	3,13	0,00	0,00	0,00	1,27
<b>Total</b>	<b>100,00</b>	<b>100,00</b>	<b>100,00</b>	<b>100,00</b>	<b>100,00</b>	<b>100,00</b>	<b>100,00</b>	<b>0,00</b>	<b>100,00</b>

**Tabla AV 11.- Según nivel de instrucción y situación laboral de la mujer**

Frecuencia	1º		Bachiller		Universitario	No clasificado	No consta	Total
	Analfabeta	grado	ESO	/FP				
Trabajadora cuenta propia	0	0	2	2	0	0	0	4
Trabajadora cuenta ajena	0	7	9	18	10	0	0	44
Pensionista	0	0	0	0	0	0	0	0
Estudiante	0	1	1	8	4	0	0	14
Parada o busca primer empleo	0	13	20	15	2	0	0	50
Trabajo doméstico no remunerado	1	8	4	5	0	0	0	18
Otras	0	1	0	1	0	0	0	2
No consta	0	1	0	0	0	0	0	1
<b>Total</b>	<b>1</b>	<b>31</b>	<b>36</b>	<b>49</b>	<b>16</b>	<b>0</b>	<b>0</b>	<b>133</b>

Porcentaje	1º		Bachiller		Universitario	No clasificado	No consta	Total
	Analfabeta	grado	ESO	/FP				
Trabajadora cuenta propia	0,00	0,00	5,56	4,08	0,00	0,00	0,00	3,01
Trabajadora cuenta ajena	0,00	22,58	25,00	36,73	62,50	0,00	0,00	33,08
Pensionista	0,00	0,00	0,00	0,00	0,00	0,00	0,00	0,00
Estudiante	0,00	3,23	2,78	16,33	25,00	0,00	0,00	10,53
Parada o busca primer empleo	0,00	41,94	55,56	30,61	12,50	0,00	0,00	37,59
Trabajo doméstico no remunerado	100,00	25,81	11,11	10,20	0,00	0,00	0,00	13,53
Otras	0,00	3,23	0,00	2,04	0,00	0,00	0,00	1,50
No consta	0,00	3,23	0,00	0,00	0,00	0,00	0,00	0,75
<b>Total</b>	<b>100,00</b>	<b>100,00</b>	<b>100,00</b>	<b>100,00</b>	<b>100,00</b>	<b>0,00</b>	<b>0,00</b>	<b>100,00</b>



**Tabla AV 12.- Según nivel de instrucción y método anticonceptivo**

Frecuencia	1º		Bachiller		Universitario	No clasificado	No consta	Total
	Analfabeta	grado	ESO	/FP				
Naturales	0	0	0	4	0	0	0	4
Barrera	0	8	7	18	4	0	0	37
Mecánicos	0	0	1	1	0	0	0	2
Hormonales	0	6	7	6	1	0	0	20
Definitivos	0	0	0	1	0	0	0	1
Otros	1	0	1	0	0	0	0	2
No consta	0	17	20	19	11	0	0	67
<b>Total</b>	<b>1</b>	<b>31</b>	<b>36</b>	<b>49</b>	<b>16</b>	<b>0</b>	<b>0</b>	<b>133</b>

Porcentaje	1º		Bachiller		Universitario	No clasificado	No consta	Total
	Analfabeta	grado	ESO	/FP				
Naturales	0,00	0,00	0,00	8,16	0,00	0,00	0,00	3,01
Barrera	0,00	25,81	19,44	36,73	25,00	0,00	0,00	27,82
Mecánicos	0,00	0,00	2,78	2,04	0,00	0,00	0,00	1,50
Hormonales	0,00	19,35	19,44	12,24	6,25	0,00	0,00	15,04
Definitivos	0,00	0,00	0,00	2,04	0,00	0,00	0,00	0,75
Otros	100,00	0,00	2,78	0,00	0,00	0,00	0,00	1,50
No consta	0,00	54,84	55,56	38,78	68,75	0,00	0,00	50,38
<b>Total</b>	<b>100,00</b>	<b>100,00</b>	<b>100,00</b>	<b>100,00</b>	<b>100,00</b>	<b>0,00</b>	<b>0,00</b>	<b>100,00</b>

**Tabla AV 13.- Según nivel de instrucción y lugar de información**

Frecuencia	1º		Bachiller		Universitario	No clasificado	No consta	Total
	Analfabeta	grado	ESO	/FP				
Centro sanitario público	1	21	19	29	9	0	0	79
Centro sanitario privado	0	2	3	3	3	0	0	11
Teléfono de información	0	0	2	1	0	0	0	3
Amigos familiares	0	4	5	6	2	0	0	17
Medios de comunicación	0	0	0	0	0	0	0	0
Internet	0	4	7	10	2	0	0	23
No consta	0	0	0	0	0	0	0	0
<b>Total</b>	<b>1</b>	<b>31</b>	<b>36</b>	<b>49</b>	<b>16</b>	<b>0</b>	<b>0</b>	<b>133</b>

Porcentaje	1º		Bachiller		Universitario	No clasificado	No consta	Total
	Analfabeta	grado	ESO	/FP				
Centro sanitario público	100,00	67,74	52,78	59,18	56,25	0,00	0,00	59,40
Centro sanitario privado	0,00	6,45	8,33	6,12	18,75	0,00	0,00	8,27
Teléfono de información	0,00	0,00	5,56	2,04	0,00	0,00	0,00	2,26
Amigos familiares	0,00	12,90	13,89	12,24	12,50	0,00	0,00	12,78
Medios de comunicación	0,00	0,00	0,00	0,00	0,00	0,00	0,00	0,00
Internet	0,00	12,90	19,44	20,41	12,50	0,00	0,00	17,29
No consta	0,00	0,00	0,00	0,00	0,00	0,00	0,00	0,00
<b>Total</b>	<b>100,00</b>	<b>100,00</b>	<b>100,00</b>	<b>100,00</b>	<b>100,00</b>	<b>0,00</b>	<b>0,00</b>	<b>100,00</b>





**Tabla AV 14.- Según nivel de instrucción y semana de gestación**

Frecuencia	Nivel de Instrucción							Total
	Analfabeta	1º grado	ESO	Bachiller /FP	Universitario	No clasificado	No consta	
8 o menos semanas	0	11	19	32	6	0	0	68
9 a 12 semanas	0	11	13	12	5	0	0	41
13 a 16 semanas	0	3	2	5	1	0	0	11
17 a 20 semanas	0	4	1	0	3	0	0	8
21 o más semanas	1	2	1	0	1	0	0	5
<b>Total</b>	<b>1</b>	<b>31</b>	<b>36</b>	<b>49</b>	<b>16</b>	<b>0</b>	<b>0</b>	<b>133</b>

Porcentaje	Nivel de Instrucción							Total
	Analfabeta	1º grado	ESO	Bachiller /FP	Universitario	No clasificado	No consta	
8 o menos semanas	0,00	35,48	52,78	65,31	37,50	0,00	0,00	51,13
9 a 12 semanas	0,00	35,48	36,11	24,49	31,25	0,00	0,00	30,83
13 a 16 semanas	0,00	9,68	5,56	10,20	6,25	0,00	0,00	8,27
17 a 20 semanas	0,00	12,90	2,78	0,00	18,75	0,00	0,00	6,02
21 o más semanas	100,00	6,45	2,78	0,00	6,25	0,00	0,00	3,76
<b>Total</b>	<b>100,00</b>	<b>100,00</b>	<b>100,00</b>	<b>100,00</b>	<b>100,00</b>	<b>0,00</b>	<b>0,00</b>	<b>100,00</b>

**Tabla AV 15.- Según nivel de instrucción y motivo de la interrupción**

Frecuencia	Nivel de Instrucción							Total
	Analfabeta	1º grado	ESO	Bachiller /FP	Universitario	No clasificado	No consta	
A petición de la mujer	0	19	27	39	9	0	0	94
Grave riesgo para la vida o salud de la embarazada	0	7	7	9	1	0	0	24
Riesgo de graves anomalías en el feto	0	4	2	1	6	0	0	13
Anomalías fetales incompatibles con la vida o enfermedades extremadamente grave e incurable del feto	1	1	0	0	0	0	0	2
<b>Total</b>	<b>1</b>	<b>31</b>	<b>36</b>	<b>49</b>	<b>16</b>	<b>0</b>	<b>0</b>	<b>133</b>

Porcentaje	Nivel de Instrucción							Total
	Analfabeta	1º grado	ESO	Bachiller /FP	Universitario	No clasificado	No consta	
A petición de la mujer	0,00	61,29	75,00	79,59	56,25	0,00	0,00	70,68
Grave riesgo para la vida o salud de la embarazada	0,00	22,58	19,44	18,37	6,25	0,00	0,00	18,05
Riesgo de graves anomalías en el feto	0,00	12,90	5,56	2,04	37,50	0,00	0,00	9,77
Anomalías fetales incompatibles con la vida o enfermedades extremadamente grave e incurable del feto	100,00	3,23	0,00	0,00	0,00	0,00	0,00	1,50
<b>Total</b>	<b>100,00</b>	<b>100,00</b>	<b>100,00</b>	<b>100,00</b>	<b>100,00</b>	<b>0,00</b>	<b>0,00</b>	<b>100,00</b>



## Interrupción Voluntaria del Embarazo en Burgos. Año 2014

Tabla BU 1.1.- Según grupo de edad y convivencia con hijos

	< 15 a	15 a 19	20 a 24	25 a 29	30 a 34	35 a 39	40 a 44	> 45 a.	Total
Sola	0	0	5	5	4	9	6	0	29
Pareja	0	3	15	31	39	38	20	0	146
Con padres/familiares	0	2	4	2	1	1	1	0	11
Otras personas	0	0	2	4	0	2	0	0	8
No consta	0	0	0	0	0	0	0	0	0
<b>Total</b>	<b>0</b>	<b>5</b>	<b>26</b>	<b>42</b>	<b>44</b>	<b>50</b>	<b>27</b>	<b>0</b>	<b>194</b>

Tabla BU 1.2.- Según grupo de edad y convivencia sin hijos

	< 15 a	15 a 19	20 a 24	25 a 29	30 a 34	35 a 39	40 a 44	> 45 a.	Total
Sola	0	0	1	7	8	3	2	0	21
Pareja	0	3	8	13	11	9	4	0	48
Con padres/familiares	1	37	34	22	14	3	1	0	112
Otras personas	0	3	8	4	3	0	0	0	18
No consta	0	0	0	0	0	0	0	0	0
<b>Total</b>	<b>1</b>	<b>43</b>	<b>51</b>	<b>46</b>	<b>36</b>	<b>15</b>	<b>7</b>	<b>0</b>	<b>199</b>

Tabla BU 1.3.- Según grupo de edad y convivencia no consta hijos

	< 15 a	15 a 19	20 a 24	25 a 29	30 a 34	35 a 39	40 a 44	> 45 a.	Total
Sola	0	0	0	0	0	0	1	0	1
Pareja	0	0	0	1	1	1	0	0	3
Con padres/familiares	0	0	1	0	0	0	0	0	1
Otras personas	0	0	0	0	0	0	1	0	1
No consta	0	1	0	0	0	0	1	0	2
<b>Total</b>	<b>0</b>	<b>1</b>	<b>1</b>	<b>1</b>	<b>1</b>	<b>1</b>	<b>3</b>	<b>0</b>	<b>8</b>

Tabla BU 2.- Según grupo de edad y nivel de instrucción

Frecuencia	< 15 a	15 a 19	20 a 24	25 a 29	30 a 34	35 a 39	40 a 44	> 45 a.	Total
Analfabeta	0	0	1	1	2	1	0	0	5
Primer grado	0	2	7	14	11	9	4	0	47
ESO y equivalente	1	32	25	30	18	7	5	0	118
Bachillerato y ciclos de FP	0	12	26	29	30	24	15	0	136
Escuelas universitarias y facultades	0	2	19	15	20	25	12	0	93
No clasificables por grado y no bien especificadas	0	0	0	0	0	0	0	0	0
No consta	0	1	0	0	0	0	1	0	2
<b>Total</b>	<b>1</b>	<b>49</b>	<b>78</b>	<b>89</b>	<b>81</b>	<b>66</b>	<b>37</b>	<b>0</b>	<b>401</b>

Porcentaje	< 15 a	15 a 19	20 a 24	25 a 29	30 a 34	35 a 39	40 a 44	> 45 a.	Total
Analfabeta	0,00	0,00	1,28	1,12	2,47	1,52	0,00	0,00	1,25
Primer grado	0,00	4,08	8,97	15,73	13,58	13,64	10,81	0,00	11,72
ESO y equivalente	100,00	65,31	32,05	33,71	22,22	10,61	13,51	0,00	29,43
Bachillerato y ciclos de FP	0,00	24,49	33,33	32,58	37,04	36,36	40,54	0,00	33,92
Escuelas universitarias y facultades	0,00	4,08	24,36	16,85	24,69	37,88	32,43	0,00	23,19
No clasificables por grado y no bien especificadas	0,00	0,00	0,00	0,00	0,00	0,00	0,00	0,00	0,00
No consta	0,00	2,04	0,00	0,00	0,00	0,00	2,70	0,00	0,50
<b>Total</b>	<b>100,00</b>	<b>100,00</b>	<b>100,00</b>	<b>100,00</b>	<b>100,00</b>	<b>100,00</b>	<b>100,00</b>	<b>0,00</b>	<b>100,00</b>



**Tabla BU 3.- Según grupo de edad y tipo de habitat**

Habitantes	< 15 a	15 a 19	20 a 24	25 a 29	30 a 34	35 a 39	40 a 44	> 45 a.	Total N	Total %
10.000 y menos	0	9	13	17	17	15	7	0	78	19,45
10.001 a 50.000	0	10	18	21	12	11	1	0	73	18,20
50.001 a 500.000	1	30	47	51	52	40	29	0	250	62,34
<b>Total</b>	<b>1</b>	<b>49</b>	<b>78</b>	<b>89</b>	<b>81</b>	<b>66</b>	<b>37</b>	<b>0</b>	<b>401</b>	<b>100,00</b>

**Tabla BU 4.- Según grupo de edad y número hijos vivos actualmente**

	< 15 a	15 a 19	20 a 24	25 a 29	30 a 34	35 a 39	40 a 44	> 45 a.	Total N	Total %
Ninguno	1	43	53	47	36	16	7	0	203	50,62
1	0	6	18	24	20	22	10	0	100	24,94
2	0	0	7	13	12	21	13	0	66	16,46
3	0	0	0	5	12	3	5	0	25	6,23
4	0	0	0	0	1	4	2	0	7	1,75
<b>Total</b>	<b>1</b>	<b>49</b>	<b>78</b>	<b>89</b>	<b>81</b>	<b>66</b>	<b>37</b>	<b>0</b>	<b>401</b>	<b>100,00</b>

**Tabla BU 5.- Según grupo de edad y nº de abortos voluntarios anteriores al actual**

	< 15 a	15 a 19	20 a 24	25 a 29	30 a 34	35 a 39	40 a 44	> 45 a.	Total N	Total %
Ninguno	1	45	57	64	50	46	22	0	285	71,07
1	0	3	17	21	22	13	11	0	87	21,70
2	0	1	3	4	6	6	2	0	22	5,49
3	0	0	1	0	2	1	1	0	5	1,25
4	0	0	0	0	1	0	1	0	2	0,50
<b>Total</b>	<b>1</b>	<b>49</b>	<b>78</b>	<b>89</b>	<b>81</b>	<b>66</b>	<b>37</b>	<b>0</b>	<b>401</b>	<b>100,00</b>

**Tabla BU 6.- Según grupo de edad y métodos anticonceptivos**

Frecuencia	< 15 a	15 a 19	20 a 24	25 a 29	30 a 34	35 a 39	40 a 44	> 45 a.	Total
Naturales	0	0	0	1	0	3	0	0	4
Barrera	1	25	37	30	27	20	12	0	152
Mecánicos	0	0	1	3	1	1	1	0	7
Hormonales	0	6	13	16	17	8	5	0	65
Métodos definitivos	0	0	0	1	0	0	0	0	1
Otros métodos	0	2	0	0	0	0	2	0	4
No utiliza	0	16	27	38	36	34	17	0	168
<b>Total</b>	<b>1</b>	<b>49</b>	<b>78</b>	<b>89</b>	<b>81</b>	<b>66</b>	<b>37</b>	<b>0</b>	<b>401</b>

Porcentaje	< 15 a	15 a 19	20 a 24	25 a 29	30 a 34	35 a 39	40 a 44	> 45 a.	Total
Naturales	0,00	0,00	0,00	1,12	0,00	4,55	0,00	0,00	1,00
Barrera	100,00	51,02	47,44	33,71	33,33	30,30	32,43	0,00	37,91
Mecánicos	0,00	0,00	1,28	3,37	1,23	1,52	2,70	0,00	1,75
Hormonales	0,00	12,24	16,67	17,98	20,99	12,12	13,51	0,00	16,21
Métodos definitivos	0,00	0,00	0,00	1,12	0,00	0,00	0,00	0,00	0,25
Otros métodos	0,00	4,08	0,00	0,00	0,00	0,00	5,41	0,00	1,00
No utiliza	0,00	32,65	34,62	42,70	44,44	51,52	45,95	0,00	41,90
<b>Total</b>	<b>100,00</b>	<b>100,00</b>	<b>100,00</b>	<b>100,00</b>	<b>100,00</b>	<b>100,00</b>	<b>100,00</b>	<b>0,00</b>	<b>100,00</b>



**Tabla BU 7.- Según grupo de edad y lugar de información**

Frecuencia	< 15 a	15 a 19	20 a 24	25 a 29	30 a 34	35 a 39	40 a 44	> 45 a.	Total
Centro sanitario público	1	42	58	63	57	41	23	0	285
Centro sanitario privado	0	1	3	1	4	4	2	0	15
Teléfono de información	0	0	0	0	0	0	0	0	0
Amigos familiares	0	2	3	13	5	9	2	0	34
Medios de comunicación	0	0	0	0	0	0	0	0	0
Internet	0	3	14	12	15	12	10	0	66
No consta	0	1	0	0	0	0	0	0	1
<b>Total</b>	<b>1</b>	<b>49</b>	<b>78</b>	<b>89</b>	<b>81</b>	<b>66</b>	<b>37</b>	<b>0</b>	<b>401</b>

Porcentaje	< 15 a	15 a 19	20 a 24	25 a 29	30 a 34	35 a 39	40 a 44	> 45 a.	Total
Centro sanitario público	100,00	85,71	74,36	70,79	70,37	62,12	62,16	0,00	71,07
Centro sanitario privado	0,00	2,04	3,85	1,12	4,94	6,06	5,41	0,00	3,74
Teléfono de información	0,00	0,00	0,00	0,00	0,00	0,00	0,00	0,00	0,00
Amigos familiares	0,00	4,08	3,85	14,61	6,17	13,64	5,41	0,00	8,48
Medios de comunicación	0,00	0,00	0,00	0,00	0,00	0,00	0,00	0,00	0,00
Internet	0,00	6,12	17,95	13,48	18,52	18,18	27,03	0,00	16,46
No consta	0,00	2,04	0,00	0,00	0,00	0,00	0,00	0,00	0,25
<b>Total</b>	<b>100,00</b>	<b>100,00</b>	<b>100,00</b>	<b>100,00</b>	<b>100,00</b>	<b>100,00</b>	<b>100,00</b>	<b>0,00</b>	<b>100,00</b>

**Tabla BU 8.- Según grupo de edad y semana de gestación**

Frecuencia	< 15 a	15 a 19	20 a 24	25 a 29	30 a 34	35 a 39	40 a 44	> 45 a.	Total
8 o menos semanas	0	35	52	53	59	45	21	0	265
9 a 12 semanas	1	12	19	20	12	9	8	0	81
13 a 16 semanas	0	2	4	8	3	8	2	0	27
17 a 20 semanas	0	0	2	5	3	2	3	0	15
21 o más semanas	0	0	1	3	4	2	3	0	13
<b>Total</b>	<b>1</b>	<b>49</b>	<b>78</b>	<b>89</b>	<b>81</b>	<b>66</b>	<b>37</b>	<b>0</b>	<b>401</b>

Porcentaje	< 15 a	15 a 19	20 a 24	25 a 29	30 a 34	35 a 39	40 a 44	> 45 a.	Total
8 o menos semanas	0,00	71,43	66,67	59,55	72,84	68,18	56,76	0,00	66,08
9 a 12 semanas	100,00	24,49	24,36	22,47	14,81	13,64	21,62	0,00	20,20
13 a 16 semanas	0,00	4,08	5,13	8,99	3,70	12,12	5,41	0,00	6,73
17 a 20 semanas	0,00	0,00	2,56	5,62	3,70	3,03	8,11	0,00	3,74
21 o más semanas	0,00	0,00	1,28	3,37	4,94	3,03	8,11	0,00	3,24
<b>Total</b>	<b>100,00</b>	<b>100,00</b>	<b>100,00</b>	<b>100,00</b>	<b>100,00</b>	<b>100,00</b>	<b>100,00</b>	<b>0,00</b>	<b>100,00</b>

**Tabla BU 9.- Según grupo de edad y motivo interrupción**

Frecuencia	< 15 a	15 a 19	20 a 24	25 a 29	30 a 34	35 a 39	40 a 44	> 45 a.	Total
A petición de la mujer	1	47	70	77	72	54	28	0	349
Grave riesgo para la vida o salud de la embarazada	0	1	7	7	3	3	4	0	25
Riesgo de graves anomalías en el feto	0	1	1	5	5	9	4	0	25
Anomalías fetales incompatibles con la vida o enfermedades extremadamente grave e incurable del feto	0	0	0	0	1	0	1	0	2
<b>Total</b>	<b>1</b>	<b>49</b>	<b>78</b>	<b>89</b>	<b>81</b>	<b>66</b>	<b>37</b>	<b>0</b>	<b>401</b>



Porcentaje	< 15 a	15 a 19	20 a 24	25 a 29	30 a 34	35 a 39	40 a 44	> 45 a.	Total
A petición de la mujer	100,00	95,92	89,74	86,52	88,89	81,82	75,68	0,00	87,03
Grave riesgo para la vida o salud de la embarazada	0,00	2,04	8,97	7,87	3,70	4,55	10,81	0,00	6,23
Riesgo de graves anomalías en el feto	0,00	2,04	1,28	5,62	6,17	13,64	10,81	0,00	6,23
Anomalías fetales incompatibles con la vida o enfermedades extremadamente grave e incurable del feto	0,00	0,00	0,00	0,00	1,23	0,00	2,70	0,00	0,50
<b>Total</b>	<b>100,00</b>	<b>100,00</b>	<b>100,00</b>	<b>100,00</b>	<b>100,00</b>	<b>100,00</b>	<b>100,00</b>	<b>0,00</b>	<b>100,00</b>

**Tabla BU 10.- Según grupo de edad y método intervención**

Frecuencia	< 15 a	15 a 19	20 a 24	25 a 29	30 a 34	35 a 39	40 a 44	> 45 a.	Total
Dilatación y evacuación	1	45	73	83	78	63	29	0	372
Dilatación y aspiración	0	8	8	18	11	17	11	0	73
Mifepristona	0	0	3	7	5	9	4	0	28
Prostaglandinas	0	0	2	0	1	1	2	0	6
Otros/No consta	0	0	0	1	0	0	0	0	1
<b>Total</b>	<b>1</b>	<b>53</b>	<b>86</b>	<b>109</b>	<b>95</b>	<b>90</b>	<b>46</b>	<b>0</b>	<b>480</b>

Porcentaje	< 15 a	15 a 19	20 a 24	25 a 29	30 a 34	35 a 39	40 a 44	> 45 a.	Total
Dilatación y evacuación	0,00	84,91	84,88	76,15	82,11	70,00	63,04	0,00	77,50
Dilatación y aspiración	0,00	15,09	9,30	16,51	11,58	18,89	23,91	0,00	15,21
Mifepristona	0,00	0,00	3,49	6,42	5,26	10,00	8,70	0,00	5,83
Prostaglandinas	0,00	0,00	2,33	0,00	1,05	1,11	4,35	0,00	1,25
Otros/No consta	0,00	0,00	0,00	0,92	0,00	0,00	0,00	0,00	0,21
<b>Total</b>	<b>100,00</b>	<b>100,00</b>	<b>100,00</b>	<b>100,00</b>	<b>100,00</b>	<b>100,00</b>	<b>100,00</b>	<b>100,00</b>	<b>100,00</b>

**Tabla BU 11.- Según nivel de instrucción y situación laboral de la mujer**

Frecuencia	1º Bachiller No No							Total
	Analfabeta	grado	ESO	/FP	Universitario	clasificado	consta	
Trabajadora cuenta propia	0	1	6	7	4	0	0	18
Trabajadora cuenta ajena	5	29	47	67	52	0	0	200
Pensionista	0	0	0	0	0	0	0	0
Estudiante	0	2	28	23	21	0	0	74
Parada o busca primer empleo	0	8	26	27	12	0	0	73
Trabajo doméstico no remunerado	0	7	10	10	4	0	0	31
Otras	0	0	1	2	0	0	0	3
No consta	0	0	0	0	0	0	2	2
<b>Total</b>	<b>5</b>	<b>47</b>	<b>118</b>	<b>136</b>	<b>93</b>	<b>0</b>	<b>2</b>	<b>401</b>

Porcentaje	1º Bachiller No No							Total
	Analfabeta	grado	ESO	/FP	Universitario	clasificado	consta	
Trabajadora cuenta propia	0,00	2,13	5,08	5,15	4,30	0,00	0,00	4,49
Trabajadora cuenta ajena	100,00	61,70	39,83	49,26	55,91	0,00	0,00	49,88
Pensionista	0,00	0,00	0,00	0,00	0,00	0,00	0,00	0,00
Estudiante	0,00	4,26	23,73	16,91	22,58	0,00	0,00	18,45
Parada o busca primer empleo	0,00	17,02	22,03	19,85	12,90	0,00	0,00	18,20
Trabajo doméstico no remunerado	0,00	14,89	8,47	7,35	4,30	0,00	0,00	7,73
Otras	0,00	0,00	0,85	1,47	0,00	0,00	0,00	0,75
No consta	0,00	0,00	0,00	0,00	0,00	0,00	100,00	0,50
<b>Total</b>	<b>100,00</b>	<b>100,00</b>	<b>100,00</b>	<b>100,00</b>	<b>100,00</b>	<b>0,00</b>	<b>100,00</b>	<b>100,00</b>



**Tabla BU 12.- Según nivel de instrucción y método anticonceptivo**

Frecuencia	1º		Bachiller		Universitario	No clasificado	No consta	Total
	Analfabeta	grado	ESO	/FP				
Naturales	0	0	0	0	4	0	0	4
Barrera	1	10	43	54	44	0	0	152
Mecánicos	0	0	4	3		0	0	7
Hormonales	0	8	18	24	15	0	0	65
Definitivos	0	0	0	1	0	0	0	1
Otros	0	0	2	0	0	0	2	4
No consta	4	29	51	54	30	0	0	168
<b>Total</b>	<b>5</b>	<b>47</b>	<b>118</b>	<b>136</b>	<b>93</b>	<b>0</b>	<b>2</b>	<b>401</b>

Porcentaje	1º		Bachiller		Universitario	No clasificado	No consta	Total
	Analfabeta	grado	ESO	/FP				
Naturales	0,00	0,00	0,00	0,00	4,30	0,00	0,00	1,00
Barrera	20,00	21,28	36,44	39,71	54,32	0,00	0,00	37,91
Mecánicos	0,00	0,00	3,39	2,21	0,00	0,00	0,00	1,75
Hormonales	0,00	17,02	15,25	17,65	18,52	0,00	0,00	16,21
Definitivos	0,00	0,00	0,00	0,74	0,00	0,00	0,00	0,25
Otros	0,00	0,00	1,69	0,00	0,00	0,00	100,00	1,00
No consta	80,00	61,70	43,22	39,71	37,04	0,00	0,00	41,90
<b>Total</b>	<b>100,00</b>	<b>100,00</b>	<b>100,00</b>	<b>100,00</b>	<b>114,81</b>	<b>0,00</b>	<b>100,00</b>	<b>100,00</b>

**Tabla BU 13.- Según nivel de instrucción y lugar de información**

Frecuencia	1º		Bachiller		Universitario	No clasificado	No consta	Total
	Analfabeta	grado	ESO	/FP				
Centro sanitario público	4	33	95	97	55	0	1	285
Centro sanitario privado	1	0	5	4	5	0	0	15
Teléfono de información	0	0	0	0	0	0	0	0
Amigos familiares	0	4	10	9	11	0	0	34
Medios de comunicación	0	0	0	0	0	0	0	0
Internet	0	10	8	26	22	0	0	66
No consta	0	0	0	0	0	0	1	1
<b>Total</b>	<b>5</b>	<b>47</b>	<b>118</b>	<b>136</b>	<b>93</b>	<b>0</b>	<b>2</b>	<b>401</b>

Porcentaje	1º		Bachiller		Universitario	No clasificado	No consta	Total
	Analfabeta	grado	ESO	/FP				
Centro sanitario público	80,00	70,21	80,51	71,32	59,14	0,00	50,00	71,07
Centro sanitario privado	20,00	0,00	4,24	2,94	5,38	0,00	0,00	3,74
Teléfono de información	0,00	0,00	0,00	0,00	0,00	0,00	0,00	0,00
Amigos familiares	0,00	8,51	8,47	6,62	11,83	0,00	0,00	8,48
Medios de comunicación	0,00	0,00	0,00	0,00	0,00	0,00	0,00	0,00
Internet	0,00	21,28	6,78	19,12	23,66	0,00	0,00	16,46
No consta	0,00	0,00	0,00	0,00	0,00	0,00	50,00	0,25
<b>Total</b>	<b>100,00</b>	<b>100,00</b>	<b>100,00</b>	<b>100,00</b>	<b>100,00</b>	<b>0,00</b>	<b>100,00</b>	<b>100,00</b>



**Tabla BU 14.- Según nivel de instrucción y semana de gestación**

Frecuencia	1º		Bachiller		Universitario	No clasificado	No consta	Total
	Analfabeta	grado	ESO	/FP				
8 o menos semanas	4	31	77	91	62	0	0	265
9 a 12 semanas	1	12	27	27	13	0	1	81
13 a 16 semanas	0	1	8	6	12	0	0	27
17 a 20 semanas	0	2	4	7	2	0	0	15
21 o más semanas	0	1	2	5	4	0	1	13
<b>Total</b>	<b>5</b>	<b>47</b>	<b>118</b>	<b>136</b>	<b>93</b>	<b>0</b>	<b>2</b>	<b>401</b>

Porcentaje	1º		Bachiller		Universitario	No clasificado	No consta	Total
	Analfabeta	grado	ESO	/FP				
8 o menos semanas	80,00	65,96	65,25	66,91	66,67	0,00	0,00	66,08
9 a 12 semanas	20,00	25,53	22,88	19,85	13,98	0,00	50,00	20,20
13 a 16 semanas	0,00	2,13	6,78	4,41	12,90	0,00	0,00	6,73
17 a 20 semanas	0,00	4,26	3,39	5,15	2,15	0,00	0,00	3,74
21 o más semanas	0,00	2,13	1,69	3,68	4,30	0,00	50,00	3,24
<b>Total</b>	<b>100,00</b>	<b>100,00</b>	<b>100,00</b>	<b>100,00</b>	<b>100,00</b>	<b>0,00</b>	<b>100,00</b>	<b>100,00</b>

**Tabla BU 15.- Según nivel de instrucción y motivo de la interrupción**

Frecuencia	1º		Bachiller		Universitario	No clasificado	No consta	Total
	Analfabeta	grado	ESO	/FP				
A petición de la mujer	5	44	108	117	75	0	0	349
Grave riesgo para la vida o salud de la embarazada	0	2	7	10	6	0	0	25
Riesgo de graves anomalías en el feto	0	1	2	9	12	0	1	25
Anomalías fetales incompatibles con la vida o enfermedades extremadamente grave e incurable del feto	0	0	1	0	0	0	1	2
<b>Total</b>	<b>5</b>	<b>47</b>	<b>118</b>	<b>136</b>	<b>93</b>	<b>0</b>	<b>2</b>	<b>401</b>

Frecuencia	1º		Bachiller		Universitario	No clasificado	No consta	Total
	Analfabeta	grado	ESO	/FP				
A petición de la mujer	100,00	93,62	91,53	86,03	80,65	0,00	0,00	87,03
Grave riesgo para la vida o salud de la embarazada	0,00	4,26	5,93	7,35	6,45	0,00	0,00	6,23
Riesgo de graves anomalías en el feto	0,00	2,13	1,69	6,62	12,90	0,00	50,00	6,23
Anomalías fetales incompatibles con la vida o enfermedades extremadamente grave e incurable del feto	0,00	0,00	0,85	0,00	0,00	0,00	50,00	0,50
<b>Total</b>	<b>100,00</b>	<b>100,00</b>	<b>100,00</b>	<b>100,00</b>	<b>100,00</b>	<b>100,00</b>	<b>100,00</b>	<b>100,00</b>



### Interrupción Voluntaria del Embarazo en León. Año 2014

Tabla LE 1.1.- Según grupo de edad y convivencia con hijos

	< 15 a	15 a 19	20 a 24	25 a 29	30 a 34	35 a 39	40 a 44	> 45 a.	Total
Sola	0	0	0	4	10	10	5	1	30
Pareja	0	3	18	44	60	63	22	4	214
Con padres/familiares	0	2	8	10	4	11	0	0	35
Otras personas	0	0	2	2	0	2	0	0	6
No consta	0	0	0	0	0	0	0	0	0
<b>Total</b>	<b>0</b>	<b>5</b>	<b>28</b>	<b>60</b>	<b>74</b>	<b>86</b>	<b>27</b>	<b>5</b>	<b>285</b>

Tabla LE 1.2.- Según grupo de edad y convivencia sin hijos

	< 15 a	15 a 19	20 a 24	25 a 29	30 a 34	35 a 39	40 a 44	> 45 a.	Total
Sola	0	0	8	2	14	15	3	0	42
Pareja	0	4	19	35	22	21	4	0	105
Con padres/familiares	1	44	60	37	17	3	4	0	166
Otras personas	0	1	2	3	2	0	0	0	8
No consta	0	0	0	0	0	0	0	0	0
<b>Total</b>	<b>1</b>	<b>49</b>	<b>89</b>	<b>77</b>	<b>55</b>	<b>39</b>	<b>11</b>	<b>0</b>	<b>321</b>

Tabla LE 1.3.- Según grupo de edad y convivencia no consta hijos

	< 15 a	15 a 19	20 a 24	25 a 29	30 a 34	35 a 39	40 a 44	> 45 a.	Total
Sola	0	0	0	0	0	0	0	0	0
Pareja	0	0	0	0	0	0	0	0	0
Con padres/familiares	0	0	0	0	0	0	0	0	0
Otras personas	0	0	0	0	0	0	0	0	0
No consta	0	0	0	0	0	0	0	0	0
<b>Total</b>	<b>0</b>	<b>0</b>	<b>0</b>	<b>0</b>	<b>0</b>	<b>0</b>	<b>0</b>	<b>0</b>	<b>0</b>

Tabla LE 2.- Según grupo de edad y nivel de instrucción

Frecuencia	< 15 a	15 a 19	20 a 24	25 a 29	30 a 34	35 a 39	40 a 44	> 45 a.	Total
Analfabeta	0	0	3	1	2	1	1	0	8
Primer grado	0	5	9	9	6	7	2	0	38
ESO y equivalente	1	37	49	60	44	34	9	2	236
Bachillerato y ciclos de FP	0	12	42	34	44	42	17	3	194
Escuelas universitarias y facultades	0	0	14	33	32	41	9	0	129
No clasificables por grado y no bien especificadas	0	0	0	0	1	0	0	0	1
No consta	0	0	0	0	0	0	0	0	0
<b>Total</b>	<b>1</b>	<b>54</b>	<b>117</b>	<b>137</b>	<b>129</b>	<b>125</b>	<b>38</b>	<b>5</b>	<b>606</b>

Porcentaje	< 15 a	15 a 19	20 a 24	25 a 29	30 a 34	35 a 39	40 a 44	> 45 a.	Total
Analfabeta	0,00	0,00	2,56	0,73	1,55	0,80	2,63	0,00	1,32
Primer grado	0,00	9,26	7,69	6,57	4,65	5,60	5,26	0,00	6,27
ESO y equivalente	100,00	68,52	41,88	43,80	34,11	27,20	23,68	40,00	38,94
Bachillerato y ciclos de FP	0,00	22,22	35,90	24,82	34,11	33,60	44,74	60,00	32,01
Escuelas universitarias y facultades	0,00	0,00	11,97	24,09	24,81	32,80	23,68	0,00	21,29
No clasificables por grado y no bien especificadas	0,00	0,00	0,00	0,00	0,78	0,00	0,00	0,00	0,17
No consta	0,00	0,00	0,00	0,00	0,00	0,00	0,00	0,00	0,00
<b>Total</b>	<b>100,00</b>	<b>100,00</b>	<b>100,00</b>	<b>100,00</b>	<b>100,00</b>	<b>100,00</b>	<b>100,00</b>	<b>100,00</b>	<b>100,00</b>





**Tabla LE 3.- Según grupo de edad y tipo de habitat**

Habitantes	< 15 a	15 a 19	20 a 24	25 a 29	30 a 34	35 a 39	40 a 44	> 45 a.	Total N	Total %
10.000 y menos	0	19	34	42	34	34	8	1	172	28,38
10.001 a 50.000	0	3	9	9	13	15	3	1	53	8,75
50.001 a 500.000	1	32	74	86	82	76	27	3	381	62,87
Total	1	54	117	137	129	125	38	5	606	100,00

**Tabla LE 4.- Según grupo de edad y número hijos vivos actualmente**

	< 15 a	15 a 19	20 a 24	25 a 29	30 a 34	35 a 39	40 a 44	> 45 a.	Total N	Total %
Ninguno	1	49	88	77	55	38	11	0	319	52,64
1	0	4	20	32	37	45	12	3	153	25,25
2	0	1	7	21	31	33	11	1	105	17,33
3	0	0	1	4	4	7	2	1	19	3,14
4	0	0	1	1	2	1	2	0	7	1,16
5	0	0	0	1	0	0	0	0	1	0,17
6	0	0	0	1	0	0	0	0	1	0,17
9	0	0	0	0	0	1	0	0	1	0,17
Total	1	54	117	137	129	125	38	5	606	100,00

**Tabla LE 5.- Según grupo de edad y nº de abortos voluntarios anteriores al actual**

	< 15 a	15 a 19	20 a 24	25 a 29	30 a 34	35 a 39	40 a 44	> 45 a.	Total N	Total %
Ninguno	1	49	85	97	87	91	24	5	439	72,44
1	0	2	25	34	34	29	9	0	133	21,95
2	0	2	6	5	4	4	3	0	24	3,96
3	0	1	1	0	3	1	1	0	7	1,16
4	0	0	0	0	1	0	0	0	1	0,17
8	0	0	0	1	0	0	1	0	2	0,33
Total	1	54	117	137	129	125	38	5	606	100,00

**Tabla LE 6.- Según grupo de edad y métodos anticonceptivos**

Frecuencia	< 15 a	15 a 19	20 a 24	25 a 29	30 a 34	35 a 39	40 a 44	> 45 a.	Total
Naturales	0	0	2	0	0	1	0	0	3
Barrera	1	34	58	67	66	53	18	2	299
Mecánicos	0	0	0	2	0	0	0	0	2
Hormonales	0	9	28	39	31	20	3	0	130
Métodos definitivos	0	0	0	0	1	2	0	0	3
Otros métodos	0	0	1	0	0	0	0	0	1
No utiliza	0	11	28	29	31	49	17	3	168
Total	1	54	117	137	129	125	38	5	606

Porcentaje	< 15 a	15 a 19	20 a 24	25 a 29	30 a 34	35 a 39	40 a 44	> 45 a.	Total
Naturales	0,00	0,00	1,71	0,00	0,00	0,80	0,00	0,00	0,50
Barrera	100,00	62,96	49,52	48,91	51,16	42,40	47,37	40,00	49,34
Mecánicos	0,00	0,00	0,00	1,46	0,00	0,00	0,00	0,00	0,33
Hormonales	0,00	16,67	23,93	28,47	24,03	16,00	7,89	0,00	21,45
Métodos definitivos	0,00	0,00	0,00	0,00	0,78	1,60	0,00	0,00	0,50
Otros métodos	0,00	0,00	0,85	0,00	0,00	0,00	0,00	0,00	0,17
No utiliza	0,00	20,37	23,93	21,17	24,03	39,20	44,74	60,00	27,72
Total	100,00	100,00	100,00	100,00	100,00	100,00	100,00	100,00	100,00



**Tabla LE 7.- Según grupo de edad y lugar de información**

Frecuencia	< 15 a	15 a 19	20 a 24	25 a 29	30 a 34	35 a 39	40 a 44	> 45 a.	Total
Centro sanitario público	1	29	48	59	47	62	15	1	262
Centro sanitario privado	0	4	16	25	30	23	9	1	108
Teléfono de información	0	0	0	0	0	0	0	0	0
Amigos familiares	0	10	24	11	24	15	7	2	93
Medios de comunicación	0	1	0	0	1	1	0	0	3
Internet	0	10	29	42	27	24	7	1	140
No consta	0	0	0	0	0	0	0	0	0
<b>Total</b>	<b>1</b>	<b>54</b>	<b>117</b>	<b>137</b>	<b>129</b>	<b>125</b>	<b>38</b>	<b>5</b>	<b>606</b>

Porcentaje	< 15 a	15 a 19	20 a 24	25 a 29	30 a 34	35 a 39	40 a 44	> 45 a.	Total
Centro sanitario público	100,00	53,70	41,03	43,07	36,43	49,60	39,47	20,00	43,23
Centro sanitario privado	0,00	7,41	13,68	18,25	23,26	18,40	23,68	20,00	17,82
Teléfono de información	0,00	0,00	0,00	0,00	0,00	0,00	0,00	0,00	0,00
Amigos familiares	0,00	18,52	20,51	8,03	18,60	12,00	18,42	40,00	15,35
Medios de comunicación	0,00	1,85	0,00	0,00	0,78	0,80	0,00	0,00	0,50
Internet	0,00	18,52	24,79	30,66	20,93	19,20	18,42	20,00	23,10
No consta	0,00	0,00	0,00	0,00	0,00	0,00	0,00	0,00	0,00
<b>Total</b>	<b>100,00</b>	<b>100,00</b>	<b>100,00</b>	<b>100,00</b>	<b>100,00</b>	<b>100,00</b>	<b>100,00</b>	<b>100,00</b>	<b>100,00</b>

**Tabla LE 8.- Según grupo de edad y semana de gestación**

Frecuencia	< 15 a	15 a 19	20 a 24	25 a 29	30 a 34	35 a 39	40 a 44	> 45 a.	Total
8 o menos semanas	0	33	65	88	77	63	22	4	352
9 a 12 semanas	1	17	42	41	35	34	10	1	181
13 a 16 semanas	0	3	7	5	5	12	1	0	33
17 a 20 semanas	0	0	3	1	8	14	5	0	31
21 o más semanas	0	1	0	2	4	2	0	0	9
<b>Total</b>	<b>1</b>	<b>54</b>	<b>117</b>	<b>137</b>	<b>129</b>	<b>125</b>	<b>38</b>	<b>5</b>	<b>606</b>

Porcentaje	< 15 a	15 a 19	20 a 24	25 a 29	30 a 34	35 a 39	40 a 44	> 45 a.	Total
8 o menos semanas	0,00	61,11	55,56	64,23	59,69	50,40	57,89	80,00	58,09
9 a 12 semanas	100,00	31,48	35,90	29,93	27,13	27,20	26,32	20,00	29,87
13 a 16 semanas	0,00	5,56	5,98	3,65	3,88	9,60	2,63	0,00	5,45
17 a 20 semanas	0,00	0,00	2,56	0,73	6,20	11,20	13,16	0,00	5,12
21 o más semanas	0,00	1,85	0,00	1,46	3,10	1,60	0,00	0,00	1,49
<b>Total</b>	<b>100,00</b>	<b>100,00</b>	<b>100,00</b>	<b>100,00</b>	<b>100,00</b>	<b>100,00</b>	<b>100,00</b>	<b>100,00</b>	<b>100,00</b>

**Tabla LE 9.- Según grupo de edad y motivo interrupción**

Frecuencia	< 15 a	15 a 19	20 a 24	25 a 29	30 a 34	35 a 39	40 a 44	> 45 a.	Total
A petición de la mujer	1	52	112	132	115	106	32	5	555
Grave riesgo para la vida o salud de la embarazada	0	1	4	2	8	1	0	0	16
Riesgo de graves anomalías en el feto	0	1	1	3	6	18	6	0	35
Anomalías fetales incompatibles con la vida o enfermedades extremadamente grave e incurable del feto	0	0	0	0	0	0	0	0	0
<b>Total</b>	<b>1</b>	<b>54</b>	<b>117</b>	<b>137</b>	<b>129</b>	<b>125</b>	<b>38</b>	<b>5</b>	<b>606</b>



Porcentaje	< 15 a	15 a 19	20 a 24	25 a 29	30 a 34	35 a 39	40 a 44	> 45 a.	Total
A petición de la mujer	100,00	96,30	95,73	96,35	89,15	84,80	84,21	100,00	91,58
Grave riesgo para la vida o salud de la embarazada	0,00	1,85	3,42	1,46	6,20	0,80	0,00	0,00	2,64
Riesgo de graves anomalías en el feto	0,00	1,85	0,85	2,19	4,65	14,40	15,79	0,00	5,78
Anomalías fetales incompatibles con la vida o enfermedades extremadamente grave e incurable del feto	0,00	0,00	0,00	0,00	0,00	0,00	0,00	0,00	0,00
<b>Total</b>	<b>100,00</b>	<b>100,00</b>	<b>100,00</b>	<b>100,00</b>	<b>100,00</b>	<b>100,00</b>	<b>100,00</b>	<b>100,00</b>	<b>100,00</b>

**Tabla LE 10.- Según grupo de edad y método intervención**

Frecuencia	< 15 a	15 a 19	20 a 24	25 a 29	30 a 34	35 a 39	40 a 44	> 45 a.	Total
Dilatación y evacuación	1	53	115	133	125	122	38	5	592
Dilatación y aspiración	0	1	2	3	6	2	0	0	14
Mifepristona	0	0	1	0	4	1	0	0	6
Prostaglandinas	0	0	0	0	0	2	0	0	2
Otros/No consta	0	0	0	1	0	0	0	0	1
<b>Total</b>	<b>1</b>	<b>54</b>	<b>118</b>	<b>137</b>	<b>135</b>	<b>127</b>	<b>38</b>	<b>5</b>	<b>615</b>

Porcentaje	< 15 a	15 a 19	20 a 24	25 a 29	30 a 34	35 a 39	40 a 44	> 45 a.	Total
Dilatación y evacuación	100,00	98,15	97,46	97,08	92,59	96,06	100,00	100,00	96,26
Dilatación y aspiración	0,00	1,85	1,69	2,19	4,44	1,57	0,00	0,00	2,28
Mifepristona	0,00	0,00	0,85	0,00	2,96	0,79	0,00	0,00	0,98
Prostaglandinas	0,00	0,00	0,00	0,00	0,00	1,57	0,00	0,00	0,33
Otros/No consta	0,00	0,00	0,00	0,73	0,00	0,00	0,00	0,00	0,16
<b>Total</b>	<b>100,00</b>	<b>100,00</b>	<b>100,00</b>	<b>100,00</b>	<b>100,00</b>	<b>18,17</b>	<b>100,00</b>	<b>100,00</b>	<b>100,00</b>

**Tabla LE 11.- Según nivel de instrucción y situación laboral de la mujer**

Frecuencia	1º		Bachiller		No Universitario	No clasificado	No consta	Total
	Analfabeta	grado	ESO	/FP				
Trabajadora cuenta propia	0	1	5	10	3	0	0	19
Trabajadora cuenta ajena	2	18	96	95	79	1	0	291
Pensionista	0	0	0	1	0	0	0	1
Estudiante	0	4	32	31	18	0	0	85
Parada o busca primer empleo	5	10	87	48	25	0	0	175
Trabajo doméstico no remunerado	0	2	9	5	1	0	0	17
Otras	1	3	7	4	3	0	0	18
No consta	0	0	0	0	0	0	0	0
<b>Total</b>	<b>8</b>	<b>38</b>	<b>236</b>	<b>194</b>	<b>129</b>	<b>1</b>	<b>0</b>	<b>606</b>

Porcentaje	1º		Bachiller		No Universitario	No clasificado	No consta	Total
	Analfabeta	grado	ESO	/FP				
Trabajadora cuenta propia	0,00	2,63	2,12	5,15	2,33	0,00	0,00	3,14
Trabajadora cuenta ajena	25,00	47,37	40,68	48,97	61,24	100,00	0,00	48,02
Pensionista	0,00	0,00	0,00	0,52	0,00	0,00	0,00	0,17
Estudiante	0,00	10,53	13,56	15,98	13,95	0,00	0,00	14,03
Parada o busca primer empleo	62,50	26,32	36,86	24,74	19,38	0,00	0,00	28,88
Trabajo doméstico no remunerado	0,00	5,26	3,81	2,58	0,78	0,00	0,00	2,81
Otras	12,50	7,89	2,97	2,06	2,33	0,00	0,00	2,97
No consta	0,00	0,00	0,00	0,00	0,00	0,00	0,00	0,00
<b>Total</b>	<b>100,00</b>	<b>100,00</b>	<b>100,00</b>	<b>100,00</b>	<b>100,00</b>	<b>100,00</b>	<b>0,00</b>	<b>100,00</b>



**Tabla LE 12.- Según nivel de instrucción y método anticonceptivo**

Frecuencia	1º		Bachiller		Universitario	No clasificado	No consta	Total
	Analfabeta	grado	ESO	/FP				
Naturales	0	0	1	2	0	0	0	3
Barrera	5	17	104	100	72	1	0	299
Mecánicos	0	1	0	0	1	0	0	2
Hormonales	0	7	56	45	22	0	0	130
Definitivos	0	0	1	1	1	0	0	3
Otros	0	0	1	0	0	0	0	1
No consta	3	13	73	46	33	0	0	168
<b>Total</b>	<b>8</b>	<b>38</b>	<b>236</b>	<b>194</b>	<b>129</b>	<b>1</b>	<b>0</b>	<b>606</b>

Porcentaje	1º		Bachiller		Universitario	No clasificado	No consta	Total
	Analfabeta	grado	ESO	/FP				
Naturales	0,00	0,00	0,42	1,03	0,00	0,00	0,00	0,50
Barrera	62,50	44,74	44,07	51,55	55,81	100,00	0,00	49,34
Mecánicos	0,00	2,63	0,00	0,00	0,78	0,00	0,00	0,33
Hormonales	0,00	18,42	23,73	23,20	17,05	0,00	0,00	21,45
Definitivos	0,00	0,00	0,42	0,52	0,78	0,00	0,00	0,50
Otros	0,00	0,00	0,42	0,00	0,00	0,00	0,00	0,17
No consta	37,50	34,21	30,93	23,71	25,58	0,00	0,00	27,72
<b>Total</b>	<b>100,00</b>	<b>73,08</b>	<b>100,00</b>	<b>100,00</b>	<b>100,00</b>	<b>100,00</b>	<b>0,00</b>	<b>100,00</b>

**Tabla LE 13.- Según nivel de instrucción y lugar de información**

Frecuencia	1º		Bachiller		Universitario	No clasificado	No consta	Total
	Analfabeta	grado	ESO	/FP				
Centro sanitario público	7	17	124	74	40	0	0	262
Centro sanitario privado	0	7	45	30	25	1	0	108
Teléfono de información	0	0	0	0	0	0	0	0
Amigos familiares	1	8	35	31	18	0	0	93
Medios de comunicación	0	0	0	3	0	0	0	3
Internet	0	6	32	56	46	0	0	140
No consta	0	0	0	0	0	0	0	0
<b>Total</b>	<b>8</b>	<b>38</b>	<b>236</b>	<b>194</b>	<b>129</b>	<b>1</b>	<b>0</b>	<b>606</b>

Porcentaje	1º		Bachiller		Universitario	No clasificado	No consta	Total
	Analfabeta	grado	ESO	/FP				
Centro sanitario público	87,50	44,74	52,54	38,14	31,01	0,00	0,00	43,23
Centro sanitario privado	0,00	18,42	19,07	15,46	19,38	100,00	0,00	17,82
Teléfono de información	0,00	0,00	0,00	0,00	0,00	0,00	0,00	0,00
Amigos familiares	12,50	21,05	14,83	15,98	13,95	0,00	0,00	15,35
Medios de comunicación	0,00	0,00	0,00	1,55	0,00	0,00	0,00	0,50
Internet	0,00	15,79	13,56	28,87	35,66	0,00	0,00	23,10
No consta	0,00	0,00	0,00	0,00	0,00	0,00	0,00	0,00
<b>Total</b>	<b>100,00</b>	<b>100,00</b>	<b>100,00</b>	<b>100,00</b>	<b>100,00</b>	<b>100,00</b>	<b>0,00</b>	<b>100,00</b>



**Tabla LE 14.- Según nivel de instrucción y semana de gestación**

Frecuencia	1º		Bachiller		Universitario	No clasificado	No consta	Total
	Analfabeta	grado	ESO	/FP				
8 o menos semanas	2	25	127	110	87	1	0	352
9 a 12 semanas	6	11	85	57	22	0	0	181
13 a 16 semanas	0	1	12	15	5	0	0	33
17 a 20 semanas	0	1	7	9	14	0	0	31
21 o más semanas	0	0	5	3	1	0	0	9
<b>Total</b>	<b>8</b>	<b>38</b>	<b>236</b>	<b>194</b>	<b>129</b>	<b>1</b>	<b>0</b>	<b>606</b>

Porcentaje	1º		Bachiller		Universitario	No clasificado	No consta	Total
	Analfabeta	grado	ESO	/FP				
8 o menos semanas	25,00	65,79	53,81	56,70	67,44	100,00	0,00	58,09
9 a 12 semanas	75,00	28,95	36,02	29,38	17,05	0,00	0,00	29,87
13 a 16 semanas	0,00	2,63	5,08	7,73	3,88	0,00	0,00	5,45
17 a 20 semanas	0,00	2,63	2,97	4,64	10,85	0,00	0,00	5,12
21 o más semanas	0,00	0,00	2,12	1,55	0,78	0,00	0,00	1,49
<b>Total</b>	<b>100,00</b>	<b>100,00</b>	<b>100,00</b>	<b>100,00</b>	<b>100,00</b>	<b>100,00</b>	<b>0,00</b>	<b>100,00</b>

**Tabla LE 15.- Según nivel de instrucción y motivo de la interrupción**

Frecuencia	1º		Bachiller		Universitario	No clasificado	No consta	Total
	Analfabeta	grado	ESO	/FP				
A petición de la mujer	8	35	223	177	111	1	0	555
Grave riesgo para la vida o salud de la embarazada	0	3	4	6	3	0	0	16
Riesgo de graves anomalías en el feto	0	0	9	11	15	0	0	35
Anomalías fetales incompatibles con la vida o enfermedades extremadamente grave e incurable del feto	0	0	0	0	0	0	0	0
<b>Total</b>	<b>8</b>	<b>38</b>	<b>236</b>	<b>194</b>	<b>129</b>	<b>1</b>	<b>0</b>	<b>606</b>

Porcentaje	1º		Bachiller		Universitario	No clasificado	No consta	Total
	Analfabeta	grado	ESO	/FP				
A petición de la mujer	100,00	92,11	94,49	91,24	86,05	100,00	0,00	91,58
Grave riesgo para la vida o salud de la embarazada	0,00	7,89	1,69	3,09	2,33	0,00	0,00	2,64
Riesgo de graves anomalías en el feto	0,00	0,00	3,81	5,67	11,63	0,00	0,00	5,78
Anomalías fetales incompatibles con la vida o enfermedades extremadamente grave e incurable del feto	0,00	0,00	0,00	0,00	0,00	0,00	0,00	0,00
<b>Total</b>	<b>100,00</b>	<b>100,00</b>	<b>100,00</b>	<b>100,00</b>	<b>100,00</b>	<b>100,00</b>	<b>0,00</b>	<b>100,00</b>



## Interrupción Voluntaria del Embarazo en Palencia. Año 2014

Tabla P 1.1.- Según grupo de edad y convivencia con hijos

	< 15 a	15 a 19	20 a 24	25 a 29	30 a 34	35 a 39	40 a 44	> 45 a.	Total
Sola	0	0	0	2	4	0	2	0	8
Pareja	0	0	3	8	20	23	8	1	63
Con padres/familiares	0	0	1	4	0	2	0	0	7
Otras personas	0	0	0	0	0	0	0	0	0
No consta	0	0	0	0	0	0	0	0	0
<b>Total</b>	<b>0</b>	<b>0</b>	<b>4</b>	<b>14</b>	<b>24</b>	<b>25</b>	<b>10</b>	<b>1</b>	<b>78</b>

Tabla P 1.2.- Según grupo de edad y convivencia sin hijos

	< 15 a	15 a 19	20 a 24	25 a 29	30 a 34	35 a 39	40 a 44	> 45 a.	Total
Sola	0	0	3	0	1	0	1	0	5
Pareja	0	1	3	10	7	8	3	0	32
Con padres/familiares	1	15	23	10	2	0	0	0	51
Otras personas	0	4	1	1	1	2	1	0	10
No consta	0	0	0	0	0	0	0	0	0
<b>Total</b>	<b>1</b>	<b>20</b>	<b>30</b>	<b>21</b>	<b>11</b>	<b>10</b>	<b>5</b>	<b>0</b>	<b>98</b>

Tabla P 1.3.- Según grupo de edad y convivencia no consta hijos

	< 15 a	15 a 19	20 a 24	25 a 29	30 a 34	35 a 39	40 a 44	> 45 a.	Total
Sola	0	0	0	0	0	0	0	0	0
Pareja	0	0	0	0	0	0	0	0	0
Con padres/familiares	0	0	0	0	0	0	0	0	0
Otras personas	0	0	0	0	0	0	0	0	0
No consta	0	0	0	0	0	0	0	0	0
<b>Total</b>	<b>0</b>	<b>0</b>	<b>0</b>	<b>0</b>	<b>0</b>	<b>0</b>	<b>0</b>	<b>0</b>	<b>0</b>

Tabla P 2.- Según grupo de edad y nivel de instrucción

Frecuencia	< 15 a	15 a 19	20 a 24	25 a 29	30 a 34	35 a 39	40 a 44	> 45 a.	Total
Analfabeta	0	0	0	0	0	0	0	0	0
Primer grado	1	4	5	6	5	3	2	1	27
ESO y equivalente	0	8	7	8	3	10	1	0	37
Bachillerato y ciclos de FP	0	7	12	13	17	9	6	0	64
Escuelas universitarias y facultades	0	1	10	8	10	13	6	0	48
No clasificables por grado y no bien especificadas	0	0	0	0	0	0	0	0	0
No consta	0	0	0	0	0	0	0	0	0
<b>Total</b>	<b>1</b>	<b>20</b>	<b>34</b>	<b>35</b>	<b>35</b>	<b>35</b>	<b>15</b>	<b>1</b>	<b>176</b>

Porcentaje	< 15 a	15 a 19	20 a 24	25 a 29	30 a 34	35 a 39	40 a 44	> 45 a.	Total
Analfabeta	0,00	0,00	0,00	0,00	0,00	0,00	0,00	0,00	0,00
Primer grado	100,00	20,00	14,71	17,14	14,29	8,57	13,33	100,00	15,34
ESO y equivalente	0,00	40,00	20,59	22,86	8,57	28,57	6,67	0,00	21,02
Bachillerato y ciclos de FP	0,00	35,00	35,29	37,14	48,57	25,71	40,00	0,00	36,36
Escuelas universitarias y facultades	0,00	5,00	29,41	22,86	28,57	37,14	40,00	0,00	27,27
No clasificables por grado y no bien especificadas	0,00	0,00	0,00	0,00	0,00	0,00	0,00	0,00	0,00
No consta	0,00	0,00	0,00	0,00	0,00	0,00	0,00	0,00	0,00
<b>Total</b>	<b>100,00</b>	<b>100,00</b>	<b>100,00</b>	<b>100,00</b>	<b>100,00</b>	<b>100,00</b>	<b>100,00</b>	<b>100,00</b>	<b>100,00</b>



Tabla P 3.- Según grupo de edad y tipo de habitat.

Habitantes	< 15 a	15 a 19	20 a 24	25 a 29	30 a 34	35 a 39	40 a 44	> 45 a.	Total N	Total %
10.000 y menos	0	6	11	13	13	15	9	0	67	38,07
10.001 a 50.000	0	0	0	0	0	0	0	0	0	0,00
50.001 a 500.000	1	14	23	22	22	20	6	1	109	61,93
<b>Total</b>	<b>1</b>	<b>20</b>	<b>34</b>	<b>35</b>	<b>35</b>	<b>35</b>	<b>15</b>	<b>1</b>	<b>176</b>	<b>100,00</b>

Tabla P 4.- Según grupo de edad y número hijos vivos actualmente

	< 15 a	15 a 19	20 a 24	25 a 29	30 a 34	35 a 39	40 a 44	> 45 a.	Total N	Total %
Ninguno	1	20	30	21	11	10	5	0	98	55,68
1	0	0	2	8	12	14	4	1	41	23,30
2	0	0	2	5	10	7	6	0	30	17,05
3	0	0	0	1	2	3	0	0	6	3,41
4	0	0	0	0	0	1	0	0	1	0,57
<b>Total</b>	<b>1</b>	<b>20</b>	<b>34</b>	<b>35</b>	<b>35</b>	<b>35</b>	<b>15</b>	<b>1</b>	<b>176</b>	<b>100,00</b>

Tabla P 5.- Según grupo de edad y nº de abortos voluntarios anteriores al actual

	< 15 a	15 a 19	20 a 24	25 a 29	30 a 34	35 a 39	40 a 44	> 45 a.	Total N	Total %
Ninguno	1	19	30	23	26	26	8	1	134	76,14
1	0	1	4	8	7	9	7	0	36	20,45
2	0	0	0	2	1	0	0	0	3	1,70
3	0	0	0	2	1	0	0	0	3	1,70
<b>Total</b>	<b>1</b>	<b>20</b>	<b>34</b>	<b>35</b>	<b>35</b>	<b>35</b>	<b>15</b>	<b>1</b>	<b>176</b>	<b>100,00</b>

Tabla P 6.- Según grupo de edad y métodos anticonceptivos

Frecuencia	< 15 a	15 a 19	20 a 24	25 a 29	30 a 34	35 a 39	40 a 44	> 45 a.	Total
Naturales	0	0	0	0	1	1	0	0	2
Barrera	1	12	17	12	13	12	7	0	74
Mecánicos	0	0	0	0	0	1	0	0	1
Hormonales	0	0	12	12	11	4	1	0	40
Métodos definitivos	0	0	0	0	0	0	0	0	0
Otros métodos	0	0	0	0	0	0	0	0	0
No utiliza	0	8	5	11	10	17	7	1	59
<b>Total</b>	<b>1</b>	<b>20</b>	<b>34</b>	<b>35</b>	<b>35</b>	<b>35</b>	<b>15</b>	<b>1</b>	<b>176</b>

Porcentaje	< 15 a	15 a 19	20 a 24	25 a 29	30 a 34	35 a 39	40 a 44	> 45 a.	Total
Naturales	0,00	0,00	0,00	0,00	2,86	2,86	0,00	0,00	1,14
Barrera	100,00	60,00	50,00	34,29	37,14	34,29	46,67	0,00	42,05
Mecánicos	0,00	0,00	0,00	0,00	0,00	2,86	0,00	0,00	0,57
Hormonales	0,00	0,00	35,29	34,29	31,43	11,43	6,67	0,00	22,73
Métodos definitivos	0,00	0,00	0,00	0,00	0,00	0,00	0,00	0,00	0,00
Otros métodos	0,00	0,00	0,00	0,00	0,00	0,00	0,00	0,00	0,00
No utiliza	0,00	40,00	14,71	31,43	28,57	48,57	46,67	100,00	33,52
<b>Total</b>	<b>100,00</b>	<b>100,00</b>	<b>100,00</b>	<b>100,00</b>	<b>100,00</b>	<b>100,00</b>	<b>100,00</b>	<b>100,00</b>	<b>100,00</b>



**Tabla P 7.- Según grupo de edad y lugar de información**

Frecuencia	< 15 a	15 a 19	20 a 24	25 a 29	30 a 34	35 a 39	40 a 44	> 45 a.	Total
Centro sanitario público	0	13	19	20	18	19	8	1	98
Centro sanitario privado	0	0	1	1	0	4	1	0	7
Teléfono de información	0	0	0	0	0	1	1	0	2
Amigos familiares	1	3	5	3	4	5	4	0	25
Medios de comunicación	0	0	0	0	0	0	0	0	0
Internet	0	4	9	11	13	6	1	0	44
No consta	0	0	0	0	0	0	0	0	0
<b>Total</b>	<b>1</b>	<b>20</b>	<b>34</b>	<b>35</b>	<b>35</b>	<b>35</b>	<b>15</b>	<b>1</b>	<b>176</b>

Porcentaje	< 15 a	15 a 19	20 a 24	25 a 29	30 a 34	35 a 39	40 a 44	> 45 a.	Total
Centro sanitario público	0,00	65,00	55,88	57,14	51,43	54,29	53,33	100,00	55,68
Centro sanitario privado	0,00	0,00	2,94	2,86	0,00	11,43	6,67	0,00	3,98
Teléfono de información	0,00	0,00	0,00	0,00	0,00	2,86	6,67	0,00	1,14
Amigos familiares	100,00	15,00	14,71	8,57	11,43	14,29	26,67	0,00	14,20
Medios de comunicación	0,00	0,00	0,00	0,00	0,00	0,00	0,00	0,00	0,00
Internet	0,00	20,00	26,47	31,43	37,14	17,14	6,67	0,00	25,00
No consta	0,00	0,00	0,00	0,00	0,00	0,00	0,00	0,00	0,00
<b>Total</b>	<b>100,00</b>	<b>100,00</b>	<b>100,00</b>	<b>100,00</b>	<b>100,00</b>	<b>100,00</b>	<b>100,00</b>	<b>100,00</b>	<b>100,00</b>

**Tabla P 8.- Según grupo de edad y semana de gestación**

Frecuencia	< 15 a	15 a 19	20 a 24	25 a 29	30 a 34	35 a 39	40 a 44	> 45 a.	Total
8 o menos semanas	0	13	21	18	19	20	4	1	96
9 a 12 semanas	0	5	12	11	11	6	6	0	51
13 a 16 semanas	0	0	1	6	1	4	1	0	13
17 a 20 semanas	1	1	0	0	2	1	2	0	7
21 o más semanas	0	1	0	0	2	4	2	0	9
<b>Total</b>	<b>1</b>	<b>20</b>	<b>34</b>	<b>35</b>	<b>35</b>	<b>35</b>	<b>15</b>	<b>1</b>	<b>176</b>

Porcentaje	< 15 a	15 a 19	20 a 24	25 a 29	30 a 34	35 a 39	40 a 44	> 45 a.	Total
8 o menos semanas	0,00	65,00	61,76	51,43	54,29	57,14	26,67	100,00	54,55
9 a 12 semanas	0,00	25,00	35,29	31,43	31,43	17,14	40,00	0,00	28,98
13 a 16 semanas	0,00	0,00	2,94	17,14	2,86	11,43	6,67	0,00	7,39
17 a 20 semanas	100,00	5,00	0,00	0,00	5,71	2,86	13,33	0,00	3,98
21 o más semanas	0,00	5,00	0,00	0,00	5,71	11,43	13,33	0,00	5,11
<b>Total</b>	<b>100,00</b>	<b>100,00</b>	<b>100,00</b>	<b>100,00</b>	<b>100,00</b>	<b>100,00</b>	<b>100,00</b>	<b>100,00</b>	<b>100,00</b>

**Tabla P 9.- Según grupo de edad y motivo interrupción**

Frecuencia	< 15 a	15 a 19	20 a 24	25 a 29	30 a 34	35 a 39	40 a 44	> 45 a.	Total
A petición de la mujer	0	18	32	33	30	28	11	1	153
Grave riesgo para la vida o salud de la embarazada	1	1	2	2	0	1	1	0	8
Riesgo de graves anomalías en el feto	0	1	0	0	4	5	2	0	12
Anomalías fetales incompatibles con la vida o enfermedades extremadamente grave e incurable del feto	0	0	0	0	1	1	1	0	3
<b>Total</b>	<b>1</b>	<b>20</b>	<b>34</b>	<b>35</b>	<b>35</b>	<b>35</b>	<b>15</b>	<b>1</b>	<b>176</b>





Porcentaje	< 15 a	15 a 19	20 a 24	25 a 29	30 a 34	35 a 39	40 a 44	> 45 a.	Total
A petición de la mujer	0,00	90,00	94,12	94,29	85,71	80,00	73,33	100,00	86,93
Grave riesgo para la vida o salud de la embarazada	100,00	5,00	5,88	5,71	0,00	2,86	6,67	0,00	4,55
Riesgo de graves anomalías en el feto	0,00	5,00	0,00	0,00	11,43	14,29	13,33	0,00	6,82
Anomalías fetales incompatibles con la vida o enfermedades extremadamente grave e incurable del feto	0,00	0,00	0,00	0,00	2,86	2,86	6,67	0,00	1,70
<b>Total</b>	<b>100,00</b>	<b>100,00</b>	<b>100,00</b>	<b>100,00</b>	<b>100,00</b>	<b>100,00</b>	<b>100,00</b>	<b>100,00</b>	<b>100,00</b>

**Tabla P 10.- Según grupo de edad y método intervención**

Frecuencia	< 15 a	15 a 19	20 a 24	25 a 29	30 a 34	35 a 39	40 a 44	> 45 a.	Total
Dilatación y evacuación	1	20	31	35	34	34	14	1	170
Dilatación y aspiración	1	2	6	4	5	7	4	0	29
Mifepristona	1	1	1	2	3	6	3	0	17
Prostaglandinas	0	1	0	0	0	0	0	0	1
Otros/No consta	0	0	0	0	1	1	1	0	3
<b>Total</b>	<b>3</b>	<b>24</b>	<b>38</b>	<b>41</b>	<b>43</b>	<b>48</b>	<b>22</b>	<b>1</b>	<b>220</b>

Porcentaje	< 15 a	15 a 19	20 a 24	25 a 29	30 a 34	35 a 39	40 a 44	> 45 a.	Total
Dilatación y evacuación	33,33	83,33	81,58	85,37	79,07	70,83	63,64	100,00	77,27
Dilatación y aspiración	33,33	8,33	15,79	9,76	11,63	14,58	18,18	0,00	13,18
Mifepristona	33,33	4,17	2,63	4,88	6,98	12,50	13,64	0,00	7,73
Prostaglandinas	0,00	4,17	0,00	0,00	0,00	0,00	0,00	0,00	0,45
Otros/No consta	0,00	0,00	0,00	0,00	2,33	2,08	4,55	0,00	1,36
<b>Total</b>	<b>0,00</b>	<b>100,00</b>	<b>100,00</b>	<b>100,00</b>	<b>100,00</b>	<b>100,00</b>	<b>100,00</b>	<b>100,00</b>	<b>100,00</b>

**Tabla P 11.- Según nivel de instrucción y situación laboral de la mujer**

Frecuencia	1º Bachiller						No clasificado	No consta	Total
	Analfabeta	grado	ESO	/FP	Universitario				
Trabajadora cuenta propia	0	1	2	2	2	0	0	7	
Trabajadora cuenta ajena	0	9	12	35	28	0	0	84	
Pensionista	0	0	2	0	0	0	0	2	
Estudiante	0	5	11	10	12	0	0	38	
Parada o busca primer empleo	0	8	6	11	4	0	0	29	
Trabajo doméstico no remunerado	0	3	3	5	2	0	0	13	
Otras	0	1	1	1	0	0	0	3	
No consta	0	0	0	0	0	0	0	0	
<b>Total</b>	<b>0</b>	<b>27</b>	<b>37</b>	<b>64</b>	<b>48</b>	<b>0</b>	<b>0</b>	<b>176</b>	

Porcentaje	1º Bachiller						No clasificado	No consta	Total
	Analfabeta	grado	ESO	/FP	Universitario				
Trabajadora cuenta propia	0,00	3,70	5,41	3,13	4,17	0,00	0,00	3,98	
Trabajadora cuenta ajena	0,00	33,33	32,43	54,69	58,33	0,00	0,00	47,73	
Pensionista	0,00	0,00	5,41	0,00	0,00	0,00	0,00	1,14	
Estudiante	0,00	18,52	29,73	15,63	25,00	0,00	0,00	21,59	
Parada o busca primer empleo	0,00	29,63	16,22	17,19	8,33	0,00	0,00	16,48	
Trabajo doméstico no remunerado	0,00	11,11	8,11	7,81	4,17	0,00	0,00	7,39	
Otras	0,00	3,70	2,70	1,56	0,00	0,00	0,00	1,70	
No consta	0,00	0,00	0,00	0,00	0,00	0,00	0,00	0,00	
<b>Total</b>	<b>0,00</b>	<b>100,00</b>	<b>100,00</b>	<b>100,00</b>	<b>100,00</b>	<b>0,00</b>	<b>0,00</b>	<b>100,00</b>	



**Tabla P 12.- Según nivel de instrucción y método anticonceptivo**

Frecuencia	1º		Bachiller		Universitario	No clasificado	No consta	Total
	Analfabeta	grado	ESO	/FP				
Naturales	0	0	0	2	0	0	0	2
Barrera	0	11	16	29	18	0	0	74
Mecánicos	0	0	0	0	1	0	0	1
Hormonales	0	7	9	13	11	0	0	40
Definitivos	0	0	0	0	0	0	0	0
Otros	0	0	0	0	0	0	0	0
No consta	0	9	12	20	18	0	0	59
<b>Total</b>	<b>0</b>	<b>27</b>	<b>37</b>	<b>64</b>	<b>48</b>	<b>0</b>	<b>0</b>	<b>176</b>

Porcentaje	1º		Bachiller		Universitario	No clasificado	No consta	Total
	Analfabeta	grado	ESO	/FP				
Naturales	0,00	0,00	0,00	3,13	0,00	0,00	0,00	1,14
Barrera	0,00	40,74	43,24	45,31	37,50	0,00	0,00	42,05
Mecánicos	0,00	0,00	0,00	0,00	2,08	0,00	0,00	0,57
Hormonales	0,00	25,93	24,32	20,31	22,92	0,00	0,00	22,73
Definitivos	0,00	0,00	0,00	0,00	0,00	0,00	0,00	0,00
Otros	0,00	0,00	0,00	0,00	0,00	0,00	0,00	0,00
No consta	0,00	33,33	32,43	31,25	37,50	0,00	0,00	33,52
<b>Total</b>	<b>0,00</b>	<b>100,00</b>	<b>100,00</b>	<b>100,00</b>	<b>100,00</b>	<b>0,00</b>	<b>0,00</b>	<b>100,00</b>

**Tabla P 13.- Según nivel de instrucción y lugar de información**

Frecuencia	1º		Bachiller		Universitario	No clasificado	No consta	Total
	Analfabeta	grado	ESO	/FP				
Centro sanitario público	0	19	25	36	18	0	0	98
Centro sanitario privado	0	0	0	2	5	0	0	7
Teléfono de información	0	0	0	1	1	0	0	2
Amigos familiares	0	3	5	9	8	0	0	25
Medios de comunicación	0	0	0	0	0	0	0	0
Internet	0	5	7	16	16	0	0	44
No consta	0	0	0	0	0	0	0	0
<b>Total</b>	<b>0</b>	<b>27</b>	<b>37</b>	<b>64</b>	<b>48</b>	<b>0</b>	<b>0</b>	<b>176</b>

Porcentaje	1º		Bachiller		Universitario	No clasificado	No consta	Total
	Analfabeta	grado	ESO	/FP				
Centro sanitario público	0,00	70,37	67,57	56,25	37,50	0,00	0,00	55,68
Centro sanitario privado	0,00	0,00	0,00	3,13	10,42	0,00	0,00	3,98
Teléfono de información	0,00	0,00	0,00	1,56	2,08	0,00	0,00	1,14
Amigos familiares	0,00	11,11	13,51	14,06	16,67	0,00	0,00	14,20
Medios de comunicación	0,00	0,00	0,00	0,00	0,00	0,00	0,00	0,00
Internet	0,00	18,52	18,92	25,00	33,33	0,00	0,00	25,00
No consta	0,00	0,00	0,00	0,00	0,00	0,00	0,00	0,00
<b>Total</b>	<b>0,00</b>	<b>100,00</b>	<b>100,00</b>	<b>100,00</b>	<b>100,00</b>	<b>0,00</b>	<b>0,00</b>	<b>100,00</b>



**Tabla P 14.- Según nivel de instrucción y semana de gestación**

Frecuencia	Analfabeta	1º		Bachiller		Universitario	No clasificado	No consta	Total
		grado	ESO	/FP					
8 o menos semanas	0	11	22	35	28	0	0	96	
9 a 12 semanas	0	14	10	17	10	0	0	51	
13 a 16 semanas	0	1	1	6	5	0	0	13	
17 a 20 semanas	0	1	1	3	2	0	0	7	
21 o más semanas	0	0	3	3	3	0	0	9	
<b>Total</b>	<b>0</b>	<b>27</b>	<b>37</b>	<b>64</b>	<b>48</b>	<b>0</b>	<b>0</b>	<b>176</b>	

Porcentaje	Analfabeta	1º		Bachiller		Universitario	No clasificado	No consta	Total
		grado	ESO	/FP					
8 o menos semanas	0,00	40,74	59,46	54,69	58,33	0,00	0,00	54,55	
9 a 12 semanas	0,00	51,85	27,03	26,56	20,83	0,00	0,00	28,98	
13 a 16 semanas	0,00	3,70	2,70	9,38	10,42	0,00	0,00	7,39	
17 a 20 semanas	0,00	3,70	2,70	4,69	4,17	0,00	0,00	3,98	
21 o más semanas	0,00	0,00	8,11	4,69	6,25	0,00	0,00	5,11	
<b>Total</b>	<b>0,00</b>	<b>100,00</b>	<b>100,00</b>	<b>100,00</b>	<b>100,00</b>	<b>0,00</b>	<b>0,00</b>	<b>100,00</b>	

**Tabla P 15.- Según nivel de instrucción y motivo de la interrupción**

Frecuencia	Analfabeta	1º		Bachiller		Universitario	No clasificado	No consta	Total
		grado	ESO	/FP					
A petición de la mujer	0	25	33	56	39	0	0	153	
Grave riesgo para la vida o salud de la embarazada	0	2	1	4	1	0	0	8	
Riesgo de graves anomalías en el feto	0	0	1	4	7	0	0	12	
Anomalías fetales incompatibles con la vida o enfermedades extremadamente grave e incurable del feto	0	0	2	0	1	0	0	3	
<b>Total</b>	<b>0</b>	<b>27</b>	<b>37</b>	<b>64</b>	<b>48</b>	<b>0</b>	<b>0</b>	<b>176</b>	

Porcentaje	Analfabeta	1º		Bachiller		Universitario	No clasificado	No consta	Total
		grado	ESO	/FP					
A petición de la mujer	0,00	92,59	89,19	87,50	81,25	0,00	0,00	86,93	
Grave riesgo para la vida o salud de la embarazada	0,00	7,41	2,70	6,25	2,08	0,00	0,00	4,55	
Riesgo de graves anomalías en el feto	0,00	0,00	2,70	6,25	14,58	0,00	0,00	6,82	
Anomalías fetales incompatibles con la vida o enfermedades extremadamente grave e incurable del feto	0,00	0,00	5,41	0,00	2,08	0,00	0,00	1,70	
<b>Total</b>	<b>0,00</b>	<b>100,00</b>	<b>100,00</b>	<b>100,00</b>	<b>100,00</b>	<b>0,00</b>	<b>0,00</b>	<b>100,00</b>	



### Interrupción Voluntaria del Embarazo en Salamanca. Año 2014

Tabla SA 1.1.- Según grupo de edad y convivencia con hijos

	< 15 a	15 a 19	20 a 24	25 a 29	30 a 34	35 a 39	40 a 44	> 45 a.	Total
Sola	0	0	0	1	3	2	3	0	9
Pareja	0	0	9	11	13	17	8	0	58
Con padres/familiares	0	1	3	1	2	1	0	0	8
Otras personas	0	0	1	0	0	1	0	0	2
No consta	0	0	0	0	0	0	0	0	0
<b>Total</b>	<b>0</b>	<b>1</b>	<b>13</b>	<b>13</b>	<b>18</b>	<b>21</b>	<b>11</b>	<b>0</b>	<b>77</b>

Tabla SA 1.2.- Según grupo de edad y convivencia sin hijos

	< 15 a	15 a 19	20 a 24	25 a 29	30 a 34	35 a 39	40 a 44	> 45 a.	Total
Sola	0	1	3	4	2	1	0	0	11
Pareja	0	0	4	3	5	8	2	0	22
Con padres/familiares	0	8	8	6	0	1	0	0	23
Otras personas	0	2	4	2	1	0	0	0	9
No consta	0	0	0	0	0	0	1	0	1
<b>Total</b>	<b>0</b>	<b>11</b>	<b>19</b>	<b>15</b>	<b>8</b>	<b>10</b>	<b>3</b>	<b>0</b>	<b>66</b>

Tabla SA 1.3.- Según grupo de edad y convivencia no consta hijos

	< 15 a	15 a 19	20 a 24	25 a 29	30 a 34	35 a 39	40 a 44	> 45 a.	Total
Sola	0	0	0	0	0	0	0	0	0
Pareja	0	0	0	0	0	0	0	0	0
Con padres/familiares	0	0	0	0	0	0	0	0	0
Otras personas	0	0	0	0	0	0	0	0	0
No consta	0	0	0	0	0	0	0	0	0
<b>Total</b>	<b>0</b>	<b>0</b>	<b>0</b>	<b>0</b>	<b>0</b>	<b>0</b>	<b>0</b>	<b>0</b>	<b>0</b>

Tabla SA 2.- Según grupo de edad y nivel de instrucción

Frecuencia	< 15 a	15 a 19	20 a 24	25 a 29	30 a 34	35 a 39	40 a 44	> 45 a.	Total
Analfabeta	0	0	1	0	0	0	0	1	2
Primer grado	0	4	8	3	4	4	0	0	23
ESO y equivalente	0	2	5	13	6	6	1	0	33
Bachillerato y ciclos de FP	0	4	13	5	7	7	3	0	39
Escuelas universitarias y facultades	0	2	5	7	9	14	9	0	46
No clasificables por grado y no bien especificadas	0	0	0	0	0	0	0	0	0
No consta	0	0	0	0	0	0	0	0	0
<b>Total</b>	<b>0</b>	<b>12</b>	<b>32</b>	<b>28</b>	<b>26</b>	<b>31</b>	<b>14</b>	<b>0</b>	<b>143</b>

Porcentaje	< 15 a	15 a 19	20 a 24	25 a 29	30 a 34	35 a 39	40 a 44	> 45 a.	Total
Analfabeta	0,00	0,00	3,13	0,00	0,00	0,00	7,14	0,00	1,40
Primer grado	0,00	33,33	25,00	10,71	15,38	12,90	0,00	0,00	16,08
ESO y equivalente	0,00	16,67	15,63	46,43	23,08	19,35	7,14	0,00	23,08
Bachillerato y ciclos de FP	0,00	33,33	40,63	17,86	26,92	22,58	21,43	0,00	27,27
Escuelas universitarias y facultades	0,00	16,67	15,63	25,00	34,62	45,16	64,29	0,00	32,17
No clasificables por grado y no bien especificadas	0,00	0,00	0,00	0,00	0,00	0,00	0,00	0,00	0,00
No consta	0,00	0,00	0,00	0,00	0,00	0,00	0,00	0,00	0,00
<b>Total</b>	<b>0,00</b>	<b>100,00</b>	<b>100,00</b>	<b>100,00</b>	<b>100,00</b>	<b>100,00</b>	<b>100,00</b>	<b>0,00</b>	<b>100,00</b>



**Tabla SA 3.- Según grupo de edad y tipo de habitat**

Habitantes	< 15 a	15 a 19	20 a 24	25 a 29	30 a 34	35 a 39	40 a 44	> 45 a.	Total N	Total %
10.000 y menos	0	0	5	5	8	9	5	0	32	22,38
10.001 a 50.000	0	2	7	4	3	1	1	0	18	12,59
50.001 a 500.000	0	10	20	19	15	21	8	0	93	65,03
<b>Total</b>	<b>0</b>	<b>12</b>	<b>32</b>	<b>28</b>	<b>26</b>	<b>31</b>	<b>14</b>	<b>0</b>	<b>143</b>	<b>100,00</b>

**Tabla SA 4.- Según grupo de edad y número hijos vivos actualmente**

	< 15 a	15 a 19	20 a 24	25 a 29	30 a 34	35 a 39	40 a 44	> 45 a.	Total N	Total %
Ninguno	0	12	19	15	8	10	2	0	66	46,15
1	0	0	4	5	12	10	5	0	36	25,17
2	0	0	8	7	2	7	6	0	30	20,98
3	0	0	1	1	3	3	0	0	8	5,59
4	0	0	0	0	1	1	0	0	2	1,40
5	0	0	0	0	0	0	1	0	1	0,70
<b>Total</b>	<b>0</b>	<b>12</b>	<b>32</b>	<b>28</b>	<b>26</b>	<b>31</b>	<b>14</b>	<b>0</b>	<b>143</b>	<b>100,00</b>

**Tabla SA 5.- Según grupo de edad y nº de abortos voluntarios anteriores al actual**

	< 15 a	15 a 19	20 a 24	25 a 29	30 a 34	35 a 39	40 a 44	> 45 a.	Total N	Total %
Ninguno	0	12	17	17	16	20	9	0	91	63,64
1	0	0	11	8	10	9	3	0	41	28,67
2	0	0	1	2	0	1	2	0	6	4,20
3	0	0	2	1	0	0	0	0	3	2,10
4	0	0	0	0	0	1	0	0	1	0,70
5	0	0	1	0	0	0	0	0	1	0,70
<b>Total</b>	<b>0</b>	<b>12</b>	<b>32</b>	<b>28</b>	<b>26</b>	<b>31</b>	<b>14</b>	<b>0</b>	<b>143</b>	<b>100,00</b>

**Tabla SA 6.- Según grupo de edad y métodos anticonceptivos**

Frecuencia	< 15 a	15 a 19	20 a 24	25 a 29	30 a 34	35 a 39	40 a 44	> 45 a.	Total
Naturales	0	0	3	4	3	6	2	0	18
Barrera	0	8	10	7	6	5	3	0	39
Mecánicos	0	0	0	0	0	0	0	0	0
Hormonales	0	2	8	7	3	0	0	0	20
Métodos definitivos	0	0	0	0	0	0	0	0	0
Otros métodos	0	0	0	0	0	0	0	0	0
No utiliza	0	2	11	10	14	20	9	0	66
<b>Total</b>	<b>0</b>	<b>12</b>	<b>32</b>	<b>28</b>	<b>26</b>	<b>31</b>	<b>14</b>	<b>0</b>	<b>143</b>

Porcentaje	< 15 a	15 a 19	20 a 24	25 a 29	30 a 34	35 a 39	40 a 44	> 45 a.	Total
Naturales	0,00	0,00	9,38	14,29	11,54	19,35	14,29	0,00	12,59
Barrera	0,00	66,67	31,25	25,00	23,08	16,13	21,43	0,00	27,27
Mecánicos	0,00	0,00	0,00	0,00	0,00	0,00	0,00	0,00	0,00
Hormonales	0,00	16,67	25,00	25,00	11,54	0,00	0,00	0,00	13,99
Métodos definitivos	0,00	0,00	0,00	0,00	0,00	0,00	0,00	0,00	0,00
Otros métodos	0,00	0,00	0,00	0,00	0,00	0,00	0,00	0,00	0,00
No utiliza	0,00	16,67	34,38	35,71	53,85	64,52	64,29	0,00	46,15
<b>Total</b>	<b>0,00</b>	<b>100,00</b>	<b>100,00</b>	<b>100,00</b>	<b>100,00</b>	<b>100,00</b>	<b>100,00</b>	<b>0,00</b>	<b>100,00</b>



**Tabla SA 7.- Según grupo de edad y lugar de información**

Frecuencia	< 15 a	15 a 19	20 a 24	25 a 29	30 a 34	35 a 39	40 a 44	> 45 a.	Total
Centro sanitario público	0	11	26	17	22	23	10	0	109
Centro sanitario privado	0	1	6	7	2	5	2	0	23
Teléfono de información	0	0	0	0	0	1	0	0	1
Amigos familiares	0	0	0	1	0	1	1	0	3
Medios de comunicación	0	0	0	0	0	0	0	0	0
Internet	0	0	0	3	2	1	1	0	7
No consta	0	0	0	0	0	0	0	0	0
<b>Total</b>	<b>0</b>	<b>12</b>	<b>32</b>	<b>28</b>	<b>26</b>	<b>31</b>	<b>14</b>	<b>0</b>	<b>143</b>

Porcentaje	< 15 a	15 a 19	20 a 24	25 a 29	30 a 34	35 a 39	40 a 44	> 45 a.	Total
Centro sanitario público	0,00	91,67	81,25	60,71	84,62	74,19	71,43	0,00	76,22
Centro sanitario privado	0,00	8,33	18,75	25,00	7,69	16,13	14,29	0,00	16,08
Teléfono de información	0,00	0,00	0,00	0,00	0,00	3,23	0,00	0,00	0,70
Amigos familiares	0,00	0,00	0,00	3,57	0,00	3,23	7,14	0,00	2,10
Medios de comunicación	0,00	0,00	0,00	0,00	0,00	0,00	0,00	0,00	0,00
Internet	0,00	0,00	0,00	10,71	7,69	3,23	7,14	0,00	4,90
No consta	0,00	0,00	0,00	0,00	0,00	0,00	0,00	0,00	0,00
<b>Total</b>	<b>0,00</b>	<b>100,00</b>	<b>100,00</b>	<b>100,00</b>	<b>100,00</b>	<b>100,00</b>	<b>100,00</b>	<b>0,00</b>	<b>100,00</b>

**Tabla SA 8.- Según grupo de edad y semana de gestación**

Frecuencia	< 15 a	15 a 19	20 a 24	25 a 29	30 a 34	35 a 39	40 a 44	> 45 a.	Total
8 o menos semanas	0	8	20	22	10	11	9	0	80
9 a 12 semanas	0	2	10	4	7	4	0	0	27
13 a 16 semanas	0	1	1	0	3	6	3	0	14
17 a 20 semanas	0	0	1	1	3	4	2	0	11
21 o más semanas	0	1	0	1	3	6	0	0	11
<b>Total</b>	<b>0</b>	<b>12</b>	<b>32</b>	<b>28</b>	<b>26</b>	<b>31</b>	<b>14</b>	<b>0</b>	<b>143</b>

Porcentaje	< 15 a	15 a 19	20 a 24	25 a 29	30 a 34	35 a 39	40 a 44	> 45 a.	Total
8 o menos semanas	0,00	66,67	62,50	78,57	38,46	35,48	64,29	0,00	55,94
9 a 12 semanas	0,00	16,67	31,25	14,29	26,92	12,90	0,00	0,00	18,88
13 a 16 semanas	0,00	8,33	3,13	0,00	11,54	19,35	21,43	0,00	9,79
17 a 20 semanas	0,00	0,00	3,13	3,57	11,54	12,90	14,29	0,00	7,69
21 o más semanas	0,00	8,33	0,00	3,57	11,54	19,35	0,00	0,00	7,69
<b>Total</b>	<b>0,00</b>	<b>100,00</b>	<b>100,00</b>	<b>100,00</b>	<b>100,00</b>	<b>100,00</b>	<b>100,00</b>	<b>0,00</b>	<b>100,00</b>

**Tabla SA 9.- Según grupo de edad y motivo interrupción**

Frecuencia	< 15 a	15 a 19	20 a 24	25 a 29	30 a 34	35 a 39	40 a 44	> 45 a.	Total
A petición de la mujer	0	11	30	25	18	15	9	0	108
Grave riesgo para la vida o salud de la embarazada	0	0	1	2	0	3	0	0	6
Riesgo de graves anomalías en el feto	0	1	1	1	7	13	5	0	28
Anomalías fetales incompatibles con la vida o enfermedades extremadamente grave e incurable del feto	0	0	0	0	1	0	0	0	1
<b>Total</b>	<b>0</b>	<b>12</b>	<b>32</b>	<b>28</b>	<b>26</b>	<b>31</b>	<b>14</b>	<b>0</b>	<b>143</b>



# Junta de Castilla y León

Consejería de Sanidad  
Dirección General de Salud Pública

Porcentaje	< 15 a	15 a 19	20 a 24	25 a 29	30 a 34	35 a 39	40 a 44	> 45 a.	Total
A petición de la mujer	0,00	91,67	93,75	89,29	69,23	48,39	64,29	0,00	75,52
Grave riesgo para la vida o salud de la embarazada	0,00	0,00	3,13	7,14	0,00	9,68	0,00	0,00	4,20
Riesgo de graves anomalías en el feto	0,00	8,33	3,13	3,57	26,92	41,94	35,71	0,00	19,58
Anomalías fetales incompatibles con la vida o enfermedades extremadamente grave e incurable del feto	0,00	0,00	0,00	0,00	3,85	0,00	0,00	0,00	0,70
<b>Total</b>	<b>0,00</b>	<b>100,00</b>	<b>100,00</b>	<b>100,00</b>	<b>100,00</b>	<b>100,00</b>	<b>100,00</b>	<b>0,00</b>	<b>100,00</b>

Tabla SA 10.- Según grupo de edad y método intervención

Frecuencia	< 15 a	15 a 19	20 a 24	25 a 29	30 a 34	35 a 39	40 a 44	> 45 a.	Total
Dilatación y evacuación	0	2	4	6	6	12	8	0	38
Dilatación y aspiración	0	9	28	21	17	15	6	0	96
Mifepristona	0	0	0	0	1	1	0	0	2
Prostaglandinas	0	1	0	1	4	5	0	0	11
Otros/No consta	0	0	0	0	0	0	0	0	0
<b>Total</b>	<b>0</b>	<b>12</b>	<b>32</b>	<b>28</b>	<b>28</b>	<b>33</b>	<b>14</b>	<b>0</b>	<b>147</b>

Porcentaje	< 15 a	15 a 19	20 a 24	25 a 29	30 a 34	35 a 39	40 a 44	> 45 a.	Total
Dilatación y evacuación	0,00	16,67	12,50	21,43	21,43	36,36	57,14	0,00	25,85
Dilatación y aspiración	0,00	75,00	87,50	75,00	60,71	45,45	42,86	0,00	65,31
Mifepristona	0,00	0,00	0,00	0,00	3,57	3,03	0,00	0,00	1,36
Prostaglandinas	0,00	8,33	0,00	3,57	14,29	15,15	0,00	0,00	7,48
Otros/No consta	0,00	0,00	0,00	0,00	0,00	0,00	0,00	0,00	0,00
<b>Total</b>	<b>0,00</b>	<b>100,00</b>	<b>100,00</b>	<b>100,00</b>	<b>100,00</b>	<b>100,00</b>	<b>100,00</b>	<b>0,00</b>	<b>100,00</b>

Tabla SA 11.- Según nivel de instrucción y situación laboral de la mujer

Frecuencia	1º Bachiller							Total
	Analfabeta	grado	ESO	/FP	Universitario	No clasificado	No consta	
Trabajadora cuenta propia	0	1	0	2	3	0	0	6
Trabajadora cuenta ajena	0	5	11	14	32	0	0	62
Pensionista	0	0	0	0	0	0	0	0
Estudiante	0	2	2	14	5	0	0	23
Parada o busca primer empleo	1	13	18	9	6	0	0	47
Trabajo doméstico no remunerado	1	2	2	0	0	0	0	5
Otras	0	0	0	0	0	0	0	0
No consta	0	0	0	0	0	0	0	0
<b>Total</b>	<b>2</b>	<b>23</b>	<b>33</b>	<b>39</b>	<b>46</b>	<b>0</b>	<b>0</b>	<b>143</b>

Porcentaje	1º Bachiller							Total
	Analfabeta	grado	ESO	/FP	Universitario	No clasificado	No consta	
Trabajadora cuenta propia	0,00	4,35	0,00	5,13	6,52	0,00	0,00	4,20
Trabajadora cuenta ajena	0,00	21,74	33,33	35,90	69,57	0,00	0,00	43,36
Pensionista	0,00	0,00	0,00	0,00	0,00	0,00	0,00	0,00
Estudiante	0,00	8,70	6,06	35,90	10,87	0,00	0,00	16,08
Parada o busca primer empleo	50,00	56,52	54,55	23,08	13,04	0,00	0,00	32,87
Trabajo doméstico no remunerado	50,00	8,70	6,06	0,00	0,00	0,00	0,00	3,50
Otras	0,00	0,00	0,00	0,00	0,00	0,00	0,00	0,00
No consta	0,00	0,00	0,00	0,00	0,00	0,00	0,00	0,00
<b>Total</b>	<b>100,00</b>	<b>100,00</b>	<b>100,00</b>	<b>100,00</b>	<b>100,00</b>	<b>0,00</b>	<b>0,00</b>	<b>100,00</b>



**Tabla SA 12.- Según nivel de instrucción y método anticonceptivo**

Frecuencia	1º		Bachiller		Universitario	No clasificado	No consta	Total
	Analfabeta	grado	ESO	/FP				
Naturales	1	3	4	2	8	0	0	18
Barrera	0	6	6	16	11	0	0	39
Mecánicos	0	0	0	0	0	0	0	0
Hormonales	0	6	7	2	5	0	0	20
Definitivos	0	0	0	0	0	0	0	0
Otros	0	0	0	0	0	0	0	0
No consta	1	8	16	19	22	0	0	66
<b>Total</b>	<b>2</b>	<b>23</b>	<b>33</b>	<b>39</b>	<b>46</b>	<b>0</b>	<b>0</b>	<b>143</b>

Porcentaje	1º		Bachiller		Universitario	No clasificado	No consta	Total
	Analfabeta	grado	ESO	/FP				
Naturales	50,00	13,04	12,12	5,13	17,39	0,00	0,00	12,59
Barrera	0,00	26,09	18,18	41,03	23,91	0,00	0,00	27,27
Mecánicos	0,00	0,00	0,00	0,00	0,00	0,00	0,00	0,00
Hormonales	0,00	26,09	21,21	5,13	10,87	0,00	0,00	13,99
Definitivos	0,00	0,00	0,00	0,00	0,00	0,00	0,00	0,00
Otros	0,00	0,00	0,00	0,00	0,00	0,00	0,00	0,00
No consta	50,00	34,78	48,48	48,72	47,83	0,00	0,00	46,15
<b>Total</b>	<b>100,00</b>	<b>100,00</b>	<b>100,00</b>	<b>100,00</b>	<b>100,00</b>	<b>0,00</b>	<b>0,00</b>	<b>100,00</b>

**Tabla SA 13.- Según nivel de instrucción y lugar de información**

Frecuencia	1º		Bachiller		Universitario	No clasificado	No consta	Total
	Analfabeta	grado	ESO	/FP				
Centro sanitario público	2	22	26	29	30	0	0	109
Centro sanitario privado	0	1	5	8	9	0	0	23
Teléfono de información	0	0	0	0	1	0	0	1
Amigos familiares	0	0	1	1	1	0	0	3
Medios de comunicación	0	0	0	0	0	0	0	0
Internet	0	0	1	1	5	0	0	7
No consta	0	0	0	0	0	0	0	0
<b>Total</b>	<b>2</b>	<b>23</b>	<b>33</b>	<b>39</b>	<b>46</b>	<b>0</b>	<b>0</b>	<b>143</b>

Porcentaje	1º		Bachiller		Universitario	No clasificado	No consta	Total
	Analfabeta	grado	ESO	/FP				
Centro sanitario público	100,00	95,65	78,79	74,36	65,22	0,00	0,00	76,22
Centro sanitario privado	0,00	4,35	15,15	20,51	19,57	0,00	0,00	16,08
Teléfono de información	0,00	0,00	0,00	0,00	2,17	0,00	0,00	0,70
Amigos familiares	0,00	0,00	3,03	2,56	2,17	0,00	0,00	2,10
Medios de comunicación	0,00	0,00	0,00	0,00	0,00	0,00	0,00	0,00
Internet	0,00	0,00	3,03	2,56	10,87	0,00	0,00	4,90
No consta	0,00	0,00	0,00	0,00	0,00	0,00	0,00	0,00
<b>Total</b>	<b>100,00</b>	<b>100,00</b>	<b>100,00</b>	<b>100,00</b>	<b>100,00</b>	<b>0,00</b>	<b>0,00</b>	<b>100,00</b>





**Tabla SA 14.- Según nivel de instrucción y semana de gestación**

Frecuencia	1º		Bachiller		No clasificado	No consta	Total
	Analfabeta	grado	ESO	/FP			
8 o menos semanas	1	13	24	23	19	0	80
9 a 12 semanas	1	7	7	8	4	0	27
13 a 16 semanas	0	3	1	3	7	0	14
17 a 20 semanas	0	0	0	4	7	0	11
21 o más semanas	0	0	1	1	9	0	11
<b>Total</b>	<b>2</b>	<b>23</b>	<b>33</b>	<b>39</b>	<b>46</b>	<b>0</b>	<b>143</b>

Porcentaje	1º		Bachiller		No clasificado	No consta	Total
	Analfabeta	grado	ESO	/FP			
8 o menos semanas	50,00	56,52	72,73	58,97	41,30	0,00	55,94
9 a 12 semanas	50,00	30,43	21,21	20,51	8,70	0,00	18,88
13 a 16 semanas	0,00	13,04	3,03	7,69	15,22	0,00	9,79
17 a 20 semanas	0,00	0,00	0,00	10,26	15,22	0,00	7,69
21 o más semanas	0,00	0,00	3,03	2,56	19,57	0,00	7,69
<b>Total</b>	<b>100,00</b>	<b>100,00</b>	<b>100,00</b>	<b>100,00</b>	<b>100,00</b>	<b>0,00</b>	<b>100,00</b>

**Tabla SA 15.- Según nivel de instrucción y motivo de la interrupción**

Frecuencia	1º		Bachiller		No clasificado	No consta	Total		
	Analfabeta	grado	ESO	/FP					
A petición de la mujer		2	21	32	32	21	0	0	108
Grave riesgo para la vida o salud de la embarazada		0	0	0	3	3	0	0	6
Riesgo de graves anomalías en el feto		0	2	1	4	21	0	0	28
Anomalías fetales incompatibles con la vida o enfermedades extremadamente grave e incurable del feto		0	0	0	0	1	0	0	1
<b>Total</b>		<b>2</b>	<b>23</b>	<b>33</b>	<b>39</b>	<b>46</b>	<b>0</b>	<b>0</b>	<b>143</b>

Porcentaje	1º		Bachiller		No clasificado	No consta	Total	
	Analfabeta	grado	ESO	/FP				
A petición de la mujer	100,00	91,30	96,97	82,05	45,65	0,00	0,00	75,52
Grave riesgo para la vida o salud de la embarazada	0,00	0,00	0,00	7,69	6,52	0,00	0,00	4,20
Riesgo de graves anomalías en el feto	0,00	8,70	3,03	10,26	45,65	0,00	0,00	19,58
Anomalías fetales incompatibles con la vida o enfermedades extremadamente grave e incurable del feto	0,00	0,00	0,00	0,00	2,17	0,00	0,00	0,70
<b>Total</b>	<b>100,00</b>	<b>100,00</b>	<b>100,00</b>	<b>100,00</b>	<b>100,00</b>	<b>0,00</b>	<b>0,00</b>	<b>100,00</b>



### Interrupción Voluntaria del Embarazo en Segovia. Año 2014

Tabla SG 1.1.- Según grupo de edad y convivencia con hijos

	< 15 a	15 a 19	20 a 24	25 a 29	30 a 34	35 a 39	40 a 44	> 45 a.	Total
Sola	0	0	1	1	0	7	0	0	9
Pareja	0	0	6	15	18	21	10	3	73
Con padres/familiares	0	1	4	5	2	0	0	0	12
Otras personas	0	0	0	1	0	0	0	0	1
No consta	0	0	0	0	0	0	0	0	0
<b>Total</b>	<b>0</b>	<b>1</b>	<b>11</b>	<b>22</b>	<b>20</b>	<b>28</b>	<b>10</b>	<b>3</b>	<b>95</b>

Tabla SG 1.2.- Según grupo de edad y convivencia sin hijos

	< 15 a	15 a 19	20 a 24	25 a 29	30 a 34	35 a 39	40 a 44	> 45 a.	Total
Sola	0	1	3	5	4	1	1	0	15
Pareja	0	1	5	4	3	4	0	0	17
Con padres/familiares	1	17	17	10	1	1	0	0	47
Otras personas	0	1	2	2	1	0	0	0	6
No consta	0	0	0	0	0	0	0	0	0
<b>Total</b>	<b>1</b>	<b>20</b>	<b>27</b>	<b>21</b>	<b>9</b>	<b>6</b>	<b>1</b>	<b>0</b>	<b>85</b>

Tabla SG 1.3.- Según grupo de edad y convivencia no consta hijos

	< 15 a	15 a 19	20 a 24	25 a 29	30 a 34	35 a 39	40 a 44	> 45 a.	Total
Sola	0	0	0	0	0	0	0	0	0
Pareja	0	0	0	0	0	0	0	0	0
Con padres/familiares	0	0	0	0	0	0	0	0	0
Otras personas	0	0	0	0	0	0	0	0	0
No consta	0	0	0	0	0	0	0	0	0
<b>Total</b>	<b>0</b>	<b>0</b>	<b>0</b>	<b>0</b>	<b>0</b>	<b>0</b>	<b>0</b>	<b>0</b>	<b>0</b>

Tabla SG 2.- Según grupo de edad y nivel de instrucción

Frecuencia	< 15 a	15 a 19	20 a 24	25 a 29	30 a 34	35 a 39	40 a 44	> 45 a.	Total
Analfabeta	0	0	1	0	1	0	0	0	2
Primer grado	1	4	7	8	6	6	3	0	35
ESO y equivalente	0	8	15	14	6	9	2	1	55
Bachillerato y ciclos de FP	0	7	10	13	10	10	3	1	54
Escuelas universitarias y facultades	0	2	5	8	6	9	3	1	34
No clasificables por grado y no bien especificadas	0	0	0	0	0	0	0	0	0
No consta	0	0	0	0	0	0	0	0	0
<b>Total</b>	<b>1</b>	<b>21</b>	<b>38</b>	<b>43</b>	<b>29</b>	<b>34</b>	<b>11</b>	<b>3</b>	<b>180</b>

Porcentaje	< 15 a	15 a 19	20 a 24	25 a 29	30 a 34	35 a 39	40 a 44	> 45 a.	Total
Analfabeta	0,00	0,00	2,63	0,00	3,45	0,00	0,00	0,00	1,11
Primer grado	100,00	19,05	18,42	18,60	20,69	17,65	27,27	0,00	19,44
ESO y equivalente	0,00	38,10	39,47	32,56	20,69	26,47	18,18	33,33	30,56
Bachillerato y ciclos de FP	0,00	33,33	26,32	30,23	34,48	29,41	27,27	33,33	30,00
Escuelas universitarias y facultades	0,00	9,52	13,16	18,60	20,69	26,47	27,27	33,33	18,89
No clasificables por grado y no bien especificadas	0,00	0,00	0,00	0,00	0,00	0,00	0,00	0,00	0,00
No consta	0,00	0,00	0,00	0,00	0,00	0,00	0,00	0,00	0,00
<b>Total</b>	<b>100,00</b>	<b>100,00</b>	<b>100,00</b>	<b>100,00</b>	<b>100,00</b>	<b>100,00</b>	<b>100,00</b>	<b>100,00</b>	<b>100,00</b>



**Tabla SG 3.- Según grupo de edad y tipo de habitat**

Habitantes	< 15 a	15 a 19	20 a 24	25 a 29	30 a 34	35 a 39	40 a 44	> 45 a.	Total N	Total %
10.000 y menos	1	9	22	26	13	19	8	3	101	56,11
10.001 a 50.000	0	0	0	0	0	0	0	0	0	0,00
50.001 a 500.000	0	12	16	17	16	15	3	0	79	43,89
<b>Total</b>	<b>1</b>	<b>21</b>	<b>38</b>	<b>43</b>	<b>29</b>	<b>34</b>	<b>11</b>	<b>3</b>	<b>180</b>	<b>100,00</b>

**Tabla SG 4.- Según grupo de edad y número hijos vivos actualmente**

	< 15 a	15 a 19	20 a 24	25 a 29	30 a 34	35 a 39	40 a 44	> 45 a.	Total N	Total %
Ninguno	1	20	27	20	9	6	1	0	84	46,67
1	0	1	5	12	7	10	0	0	35	19,44
2	0	0	5	8	8	13	5	3	42	23,33
3	0	0	1	2	4	2	4	0	13	7,22
4	0	0	0	1	0	2	0	0	3	1,67
5	0	0	0	0	0	1	1	0	2	1,11
6	0	0	0	0	1	0	0	0	1	0,56
<b>Total</b>	<b>1</b>	<b>21</b>	<b>38</b>	<b>43</b>	<b>29</b>	<b>34</b>	<b>11</b>	<b>3</b>	<b>180</b>	<b>100,00</b>

**Tabla SG 5.- Según grupo de edad y nº de abortos voluntarios anteriores al actual**

	< 15 a	15 a 19	20 a 24	25 a 29	30 a 34	35 a 39	40 a 44	> 45 a.	Total N	Total %
Ninguno	1	20	28	29	12	24	9	2	125	69,44
1	0	1	8	8	10	5	0	0	32	17,78
2	0	0	1	4	5	4	0	1	15	8,33
3	0	0	0	1	1	0	0	0	2	1,11
4	0	0	1	1	1	0	0	0	3	1,67
5	0	0	0	0	0	0	2	0	2	1,11
6	0	0	0	0	0	1	0	0	1	0,56
<b>Total</b>	<b>1</b>	<b>21</b>	<b>38</b>	<b>43</b>	<b>29</b>	<b>34</b>	<b>11</b>	<b>3</b>	<b>180</b>	<b>100,00</b>

**Tabla SG 6.- Según grupo de edad y métodos anticonceptivos**

Frecuencia	< 15 a	15 a 19	20 a 24	25 a 29	30 a 34	35 a 39	40 a 44	> 45 a.	Total
Naturales	0	0	0	1	0	0	1	0	2
Barrera	0	9	13	17	9	11	6	2	67
Mecánicos	0	0	0	0	1	0	0	0	1
Hormonales	0	5	9	4	4	9	1	0	32
Métodos definitivos	0	0	0	0	0	0	0	0	0
Otros métodos	0	0	0	0	0	0	0	0	0
No utiliza	1	7	16	21	15	14	3	1	78
<b>Total</b>	<b>1</b>	<b>21</b>	<b>38</b>	<b>43</b>	<b>29</b>	<b>34</b>	<b>11</b>	<b>3</b>	<b>180</b>

Porcentaje	< 15 a	15 a 19	20 a 24	25 a 29	30 a 34	35 a 39	40 a 44	> 45 a.	Total
Naturales	0,00	0,00	0,00	2,33	0,00	0,00	9,09	0,00	1,11
Barrera	0,00	42,86	34,21	39,53	31,03	32,35	54,55	66,67	37,22
Mecánicos	0,00	0,00	0,00	0,00	3,45	0,00	0,00	0,00	0,56
Hormonales	0,00	23,81	23,68	9,30	13,79	26,47	9,09	0,00	17,78
Métodos definitivos	0,00	0,00	0,00	0,00	0,00	0,00	0,00	0,00	0,00
Otros métodos	0,00	0,00	0,00	0,00	0,00	0,00	0,00	0,00	0,00
No utiliza	100,00	33,33	42,11	48,84	51,72	41,18	27,27	33,33	43,33
<b>Total</b>	<b>100,00</b>	<b>100,00</b>	<b>100,00</b>	<b>100,00</b>	<b>100,00</b>	<b>100,00</b>	<b>100,00</b>	<b>100,00</b>	<b>100,00</b>



**Tabla SG 7.- Según grupo de edad y lugar de información**

Frecuencia	< 15 a	15 a 19	20 a 24	25 a 29	30 a 34	35 a 39	40 a 44	> 45 a.	Total
Centro sanitario público	0	13	23	21	20	21	8	2	108
Centro sanitario privado	0	2	3	4	1	2	0	0	12
Teléfono de información	0	0	0	0	0	0	0	0	0
Amigos familiares	1	5	6	7	3	3	2	1	28
Medios de comunicación	0	0	0	0	2	0	0	0	2
Internet	0	1	5	11	3	8	1	0	29
No consta	0	0	1	0	0	0	0	0	1
<b>Total</b>	<b>1</b>	<b>21</b>	<b>38</b>	<b>43</b>	<b>29</b>	<b>34</b>	<b>11</b>	<b>3</b>	<b>180</b>

Porcentaje	< 15 a	15 a 19	20 a 24	25 a 29	30 a 34	35 a 39	40 a 44	> 45 a.	Total
Centro sanitario público	0,00	61,90	60,53	48,84	68,97	61,76	72,73	66,67	60,00
Centro sanitario privado	0,00	9,52	7,89	9,30	3,45	5,88	0,00	0,00	6,67
Teléfono de información	0,00	0,00	0,00	0,00	0,00	0,00	0,00	0,00	0,00
Amigos familiares	100,00	23,81	15,79	16,28	10,34	8,82	18,18	33,33	15,56
Medios de comunicación	0,00	0,00	0,00	0,00	6,90	0,00	0,00	0,00	1,11
Internet	0,00	4,76	13,16	25,58	10,34	23,53	9,09	0,00	16,11
No consta	0,00	0,00	2,63	0,00	0,00	0,00	0,00	0,00	0,56
<b>Total</b>	<b>100,00</b>	<b>100,00</b>	<b>100,00</b>	<b>100,00</b>	<b>100,00</b>	<b>100,00</b>	<b>100,00</b>	<b>100,00</b>	<b>100,00</b>

**Tabla SG 8.- Según grupo de edad y semana de gestación**

Frecuencia	< 15 a	15 a 19	20 a 24	25 a 29	30 a 34	35 a 39	40 a 44	> 45 a.	Total
8 o menos semanas	1	11	25	29	20	21	7	2	116
9 a 12 semanas	0	8	8	8	6	6	4	1	41
13 a 16 semanas	0	0	2	1	1	2	0	0	6
17 a 20 semanas	0	1	3	4	1	4	0	0	13
21 o más semanas	0	1	0	1	1	1	0	0	4
<b>Total</b>	<b>1</b>	<b>21</b>	<b>38</b>	<b>43</b>	<b>29</b>	<b>34</b>	<b>11</b>	<b>3</b>	<b>180</b>

Porcentaje	< 15 a	15 a 19	20 a 24	25 a 29	30 a 34	35 a 39	40 a 44	> 45 a.	Total
8 o menos semanas	100,00	52,38	65,79	67,44	68,97	61,76	63,64	66,67	64,44
9 a 12 semanas	0,00	38,10	21,05	18,60	20,69	17,65	36,36	33,33	22,78
13 a 16 semanas	0,00	0,00	5,26	2,33	3,45	5,88	0,00	0,00	3,33
17 a 20 semanas	0,00	4,76	7,89	9,30	3,45	11,76	0,00	0,00	7,22
21 o más semanas	0,00	4,76	0,00	2,33	3,45	2,94	0,00	0,00	2,22
<b>Total</b>	<b>100,00</b>	<b>100,00</b>	<b>100,00</b>	<b>100,00</b>	<b>100,00</b>	<b>100,00</b>	<b>100,00</b>	<b>100,00</b>	<b>100,00</b>

**Tabla SG 9.- Según grupo de edad y motivo interrupción**

Frecuencia	< 15 a	15 a 19	20 a 24	25 a 29	30 a 34	35 a 39	40 a 44	> 45 a.	Total
A petición de la mujer	1	18	31	34	24	24	8	3	143
Grave riesgo para la vida o salud de la embarazada	0	2	7	8	3	6	3	0	29
Riesgo de graves anomalías en el feto	0	1	0	1	1	3	0	0	6
Anomalías fetales incompatibles con la vida o enfermedades extremadamente grave e incurable del feto	0	0	0	0	1	1	0	0	2
<b>Total</b>	<b>1</b>	<b>21</b>	<b>38</b>	<b>43</b>	<b>29</b>	<b>34</b>	<b>11</b>	<b>3</b>	<b>180</b>



Porcentaje	< 15 a	15 a 19	20 a 24	25 a 29	30 a 34	35 a 39	40 a 44	> 45 a.	Total
A petición de la mujer	100,00	85,71	81,58	79,07	82,76	70,59	72,73	100,00	79,44
Grave riesgo para la vida o salud de la embarazada	0,00	9,52	18,42	18,60	10,34	17,65	27,27	0,00	16,11
Riesgo de graves anomalías en el feto	0,00	4,76	0,00	2,33	3,45	8,82	0,00	0,00	3,33
Anomalías fetales incompatibles con la vida o enfermedades extremadamente grave e incurable del feto	0,00	0,00	0,00	0,00	3,45	2,94	0,00	0,00	1,11
<b>Total</b>	<b>100,00</b>	<b>100,00</b>	<b>100,00</b>	<b>100,00</b>	<b>100,00</b>	<b>100,00</b>	<b>100,00</b>	<b>100,00</b>	<b>100,00</b>

**Tabla SG 10.- Según grupo de edad y método intervención**

Frecuencia	< 15 a	15 a 19	20 a 24	25 a 29	30 a 34	35 a 39	40 a 44	> 45 a.	Total
Dilatación y evacuación	1	18	29	34	23	26	7	2	140
Dilatación y aspiración	0	6	8	10	7	11	4	1	47
Mifepristona	0	2	2	1	1	3	0	0	9
Prostaglandinas	0	0	1	1	0	1	0	0	3
Otros/No consta	0	0	0	0	1	0	0	0	1
<b>Total</b>	<b>1</b>	<b>26</b>	<b>40</b>	<b>46</b>	<b>32</b>	<b>41</b>	<b>11</b>	<b>3</b>	<b>200</b>

Porcentaje	< 15 a	15 a 19	20 a 24	25 a 29	30 a 34	35 a 39	40 a 44	> 45 a.	Total
Dilatación y evacuación	100,00	69,23	72,50	73,91	71,88	63,41	63,64	66,67	70,00
Dilatación y aspiración	0,00	23,08	20,00	21,74	21,88	26,83	36,36	33,33	23,50
Mifepristona	0,00	7,69	5,00	2,17	3,13	7,32	0,00	0,00	4,50
Prostaglandinas	0,00	0,00	2,50	2,17	0,00	2,44	0,00	0,00	1,50
Otros/No consta	0,00	0,00	0,00	0,00	3,13	0,00	0,00	0,00	0,50
<b>Total</b>	<b>100,00</b>	<b>100,00</b>	<b>100,00</b>	<b>100,00</b>	<b>100,00</b>	<b>100,00</b>	<b>100,00</b>	<b>0,00</b>	<b>100,00</b>

**Tabla SG 11.- Según nivel de instrucción y situación laboral de la mujer**

Frecuencia	1º Bachiller No No							Total
	Analfabeta	grado	ESO	/FP	Universitario	clasificado	consta	
Trabajadora cuenta propia	0	0	2	2	3	0	0	7
Trabajadora cuenta ajena	0	15	25	22	14	0	0	76
Pensionista	0	0	0	0	0	0	0	0
Estudiante	0	3	7	12	8	0	0	30
Parada o busca primer empleo	0	9	15	12	8	0	0	44
Trabajo doméstico no remunerado	2	6	6	5	1	0	0	20
Otras	0	2	0	1	0	0	0	3
No consta	0	0	0	0	0	0	0	0
<b>Total</b>	<b>2</b>	<b>35</b>	<b>55</b>	<b>54</b>	<b>34</b>	<b>0</b>	<b>0</b>	<b>180</b>

Porcentaje	1º Bachiller No No							Total
	Analfabeta	grado	ESO	/FP	Universitario	clasificado	consta	
Trabajadora cuenta propia	0,00	0,00	3,64	3,70	8,82	0,00	0,00	3,89
Trabajadora cuenta ajena	0,00	42,86	45,45	40,74	41,18	0,00	0,00	42,22
Pensionista	0,00	0,00	0,00	0,00	0,00	0,00	0,00	0,00
Estudiante	0,00	8,57	12,73	22,22	23,53	0,00	0,00	16,67
Parada o busca primer empleo	0,00	25,71	27,27	22,22	23,53	0,00	0,00	24,44
Trabajo doméstico no remunerado	100,00	17,14	10,91	9,26	2,94	0,00	0,00	11,11
Otras	0,00	5,71	0,00	1,85	0,00	0,00	0,00	1,67
No consta	0,00	0,00	0,00	0,00	0,00	0,00	0,00	0,00
<b>Total</b>	<b>100,00</b>	<b>100,00</b>	<b>100,00</b>	<b>100,00</b>	<b>100,00</b>	<b>0,00</b>	<b>0,00</b>	<b>100,00</b>



**Tabla SG 12.- Según nivel de instrucción y método anticonceptivo**

Frecuencia	1º		Bachiller		Universitario	No clasificado	No consta	Total
	Analfabeta	grado	ESO	/FP				
Naturales	0	1	0	0	1	0	0	2
Barrera	0	8	15	22	22	0	0	67
Mecánicos	0	0	0	1	0	0	0	1
Hormonales	0	8	11	12	1	0	0	32
Definitivos	0	0	0	0	0	0	0	0
Otros	0	0	0	0	0	0	0	0
No consta	2	18	29	19	10	0	0	78
<b>Total</b>	<b>2</b>	<b>35</b>	<b>55</b>	<b>54</b>	<b>34</b>	<b>0</b>	<b>0</b>	<b>180</b>

Porcentaje	1º		Bachiller		Universitario	No clasificado	No consta	Total
	Analfabeta	grado	ESO	/FP				
Naturales	0,00	2,86	0,00	0,00	2,94	0,00	0,00	1,11
Barrera	0,00	22,86	27,27	40,74	64,71	0,00	0,00	37,22
Mecánicos	0,00	0,00	0,00	1,85	0,00	0,00	0,00	0,56
Hormonales	0,00	22,86	20,00	22,22	2,94	0,00	0,00	17,78
Definitivos	0,00	0,00	0,00	0,00	0,00	0,00	0,00	0,00
Otros	0,00	0,00	0,00	0,00	0,00	0,00	0,00	0,00
No consta	100,00	51,43	52,73	35,19	29,41	0,00	0,00	43,33
<b>Total</b>	<b>200,00</b>	<b>100,00</b>	<b>100,00</b>	<b>100,00</b>	<b>100,00</b>	<b>0,00</b>	<b>0,00</b>	<b>100,00</b>

**Tabla SG 13.- Según nivel de instrucción y lugar de información**

Frecuencia	1º		Bachiller		Universitario	No clasificado	No consta	Total
	Analfabeta	grado	ESO	/FP				
Centro sanitario público	2	23	34	36	13	0	0	108
Centro sanitario privado	0	2	2	6	2	0	0	12
Teléfono de información	0	0	0	0	0	0	0	0
Amigos familiares	0	4	12	6	6	0	0	28
Medios de comunicación	0	1	1	0	0	0	0	2
Internet	0	5	6	5	13	0	0	29
No consta	0	0	0	1	0	0	0	1
<b>Total</b>	<b>2</b>	<b>35</b>	<b>55</b>	<b>54</b>	<b>34</b>	<b>0</b>	<b>0</b>	<b>180</b>

Porcentaje	1º		Bachiller		Universitario	No clasificado	No consta	Total
	Analfabeta	grado	ESO	/FP				
Centro sanitario público	100,00	65,71	61,82	66,67	38,24	0,00	0,00	60,00
Centro sanitario privado	0,00	5,71	3,64	11,11	5,88	0,00	0,00	6,67
Teléfono de información	0,00	0,00	0,00	0,00	0,00	0,00	0,00	0,00
Amigos familiares	0,00	11,43	21,82	11,11	17,65	0,00	0,00	15,56
Medios de comunicación	0,00	2,86	1,82	0,00	0,00	0,00	0,00	1,11
Internet	0,00	14,29	10,91	9,26	38,24	0,00	0,00	16,11
No consta	0,00	0,00	0,00	1,85	0,00	0,00	0,00	0,56
<b>Total</b>	<b>100,00</b>	<b>100,00</b>	<b>100,00</b>	<b>100,00</b>	<b>100,00</b>	<b>0,00</b>	<b>0,00</b>	<b>100,00</b>



**Tabla SG 14.- Según nivel de instrucción y semana de gestación**

Frecuencia	1º		Bachiller		Universitario	No clasificado	No consta	Total
	Analfabeta	grado	ESO	/FP				
8 o menos semanas	2	18	34	32	30	0	0	116
9 a 12 semanas	0	12	10	16	3	0	0	41
13 a 16 semanas	0	2	3	1	0	0	0	6
17 a 20 semanas	0	2	6	5	0	0	0	13
21 o más semanas	0	1	2	0	1	0	0	4
<b>Total</b>	<b>2</b>	<b>35</b>	<b>55</b>	<b>54</b>	<b>34</b>	<b>0</b>	<b>0</b>	<b>180</b>

Porcentaje	1º		Bachiller		Universitario	No clasificado	No consta	Total
	Analfabeta	grado	ESO	/FP				
8 o menos semanas	100,00	51,43	61,82	59,26	88,24	0,00	0,00	64,44
9 a 12 semanas	0,00	34,29	18,18	29,63	8,82	0,00	0,00	22,78
13 a 16 semanas	0,00	5,71	5,45	1,85	0,00	0,00	0,00	3,33
17 a 20 semanas	0,00	5,71	10,91	9,26	0,00	0,00	0,00	7,22
21 o más semanas	0,00	2,86	3,64	0,00	2,94	0,00	0,00	2,22
<b>Total</b>	<b>100,00</b>	<b>100,00</b>	<b>100,00</b>	<b>100,00</b>	<b>100,00</b>	<b>0,00</b>	<b>0,00</b>	<b>100,00</b>

**Tabla SG 15.- Según nivel de instrucción y motivo de la interrupción**

Frecuencia	1º		Bachiller		Universitario	No clasificado	No consta	Total
	Analfabeta	grado	ESO	/FP				
A petición de la mujer	2	29	42	45	25	0	0	143
Grave riesgo para la vida o salud de la embarazada	0	5	10	6	8	0	0	29
Riesgo de graves anomalías en el feto	0	1	2	3	0	0	0	6
Anomalías fetales incompatibles con la vida o enfermedades extremadamente grave e incurable del feto	0	0	1	0	1	0	0	2
<b>Total</b>	<b>2</b>	<b>35</b>	<b>55</b>	<b>54</b>	<b>34</b>	<b>0</b>	<b>0</b>	<b>180</b>

Porcentaje	1º		Bachiller		Universitario	No clasificado	No consta	Total
	Analfabeta	grado	ESO	/FP				
A petición de la mujer	100,00	82,86	76,36	83,33	73,53	0,00	0,00	79,44
Grave riesgo para la vida o salud de la embarazada	0,00	14,29	18,18	11,11	23,53	0,00	0,00	16,11
Riesgo de graves anomalías en el feto	0,00	2,86	3,64	5,56	0,00	0,00	0,00	3,33
Anomalías fetales incompatibles con la vida o enfermedades extremadamente grave e incurable del feto	0,00	0,00	1,82	0,00	2,94	0,00	0,00	1,11
<b>Total</b>	<b>100,00</b>	<b>100,00</b>	<b>100,00</b>	<b>100,00</b>	<b>100,00</b>	<b>0,00</b>	<b>0,00</b>	<b>100,00</b>



### Interrupción Voluntaria del Embarazo en Soria. Año 2014

Tabla SO 1.1.- Según grupo de edad y convivencia con hijos

	< 15 a	15 a 19	20 a 24	25 a 29	30 a 34	35 a 39	40 a 44	> 45 a.	Total
Sola	0	0	2	0	6	2	0	2	12
Pareja	0	0	6	11	15	15	4	1	52
Con padres/familiares	0	0	2	1	1	0	0	0	4
Otras personas	0	0	1	0	0	0	0	0	1
No consta	0	0	0	0	0	0	0	0	0
<b>Total</b>	<b>0</b>	<b>0</b>	<b>11</b>	<b>12</b>	<b>22</b>	<b>17</b>	<b>4</b>	<b>3</b>	<b>69</b>

Tabla SO 1.2.- Según grupo de edad y convivencia sin hijos

	< 15 a	15 a 19	20 a 24	25 a 29	30 a 34	35 a 39	40 a 44	> 45 a.	Total
Sola	0	0	0	2	2	0	0	0	4
Pareja	0	0	9	3	2	2	0	1	17
Con padres/familiares	0	9	10	3	3	0	0	0	25
Otras personas	0	0	1	0	0	0	0	0	1
No consta	0	0	0	0	0	0	0	0	0
<b>Total</b>	<b>0</b>	<b>9</b>	<b>20</b>	<b>8</b>	<b>7</b>	<b>2</b>	<b>0</b>	<b>1</b>	<b>47</b>

Tabla SO 1.3.- Según grupo de edad y convivencia no consta hijos

	< 15 a	15 a 19	20 a 24	25 a 29	30 a 34	35 a 39	40 a 44	> 45 a.	Total
Sola	0	0	0	0	0	0	0	0	0
Pareja	0	0	0	0	0	0	0	0	0
Con padres/familiares	0	0	0	0	0	0	0	0	0
Otras personas	0	0	0	0	0	0	0	0	0
No consta	0	0	0	0	0	0	0	0	0
<b>Total</b>	<b>0</b>	<b>0</b>	<b>0</b>	<b>0</b>	<b>0</b>	<b>0</b>	<b>0</b>	<b>0</b>	<b>0</b>

Tabla SO 2.- Según grupo de edad y nivel de instrucción

Frecuencia	< 15 a	15 a 19	20 a 24	25 a 29	30 a 34	35 a 39	40 a 44	> 45 a.	Total
Analfabeta	0	0	0	1	0	0	0	0	1
Primer grado	0	2	2	0	1	1	0	1	7
ESO y equivalente	0	3	16	9	10	6	1	2	47
Bachillerato y ciclos de FP	0	3	10	6	13	6	1	0	39
Escuelas universitarias y facultades	0	1	3	4	5	6	2	1	22
No clasificables por grado y no bien especificadas	0	0	0	0	0	0	0	0	0
No consta	0	0	0	0	0	0	0	0	0
<b>Total</b>	<b>0</b>	<b>9</b>	<b>31</b>	<b>20</b>	<b>29</b>	<b>19</b>	<b>4</b>	<b>4</b>	<b>116</b>

Porcentaje	< 15 a	15 a 19	20 a 24	25 a 29	30 a 34	35 a 39	40 a 44	> 45 a.	Total
Analfabeta	0,00	0,00	0,00	5,00	0,00	0,00	0,00	0,00	0,86
Primer grado	0,00	22,22	6,45	0,00	3,45	5,26	0,00	25,00	6,03
ESO y equivalente	0,00	33,33	51,61	45,00	34,48	31,58	25,00	50,00	40,52
Bachillerato y ciclos de FP	0,00	33,33	32,26	30,00	44,83	31,58	25,00	0,00	33,62
Escuelas universitarias y facultades	0,00	11,11	9,68	20,00	17,24	31,58	50,00	25,00	18,97
No clasificables por grado y no bien especificadas	0,00	0,00	0,00	0,00	0,00	0,00	0,00	0,00	0,00
No consta	0,00	0,00	0,00	0,00	0,00	0,00	0,00	0,00	0,00
<b>Total</b>	<b>0,00</b>	<b>100,00</b>	<b>100,00</b>	<b>100,00</b>	<b>100,00</b>	<b>100,00</b>	<b>100,00</b>	<b>100,00</b>	<b>100,00</b>





**Tabla SO 3.- Según grupo de edad y tipo de habitat**

Habitantes	< 15 a	15 a 19	20 a 24	25 a 29	30 a 34	35 a 39	40 a 44	> 45 a.	Total N	Total %
10.000 y menos	0	2	13	10	10	10	3	1	49	42,24
10.001 a 50.000	0	0	0	0	0	0	0	0	0	0,00
50.001 a 500.000	0	7	18	10	19	9	1	3	67	57,76
<b>Total</b>	<b>0</b>	<b>9</b>	<b>31</b>	<b>20</b>	<b>29</b>	<b>19</b>	<b>4</b>	<b>4</b>	<b>116</b>	<b>100,00</b>

**Tabla SO 4.- Según grupo de edad y número hijos vivos actualmente**

	< 15 a	15 a 19	20 a 24	25 a 29	30 a 34	35 a 39	40 a 44	> 45 a.	Total N	Total %
Ninguno	0	9	20	7	7	2	0	1	46	39,66
1	0	0	10	4	4	3	3	0	24	20,69
2	0	0	1	8	11	9	0	3	32	27,59
3	0	0	0	0	4	4	1	0	9	7,76
4	0	0	0	1	2	1	0	0	4	3,45
5	0	0	0	0	1	0	0	0	1	0,86
<b>Total</b>	<b>0</b>	<b>9</b>	<b>31</b>	<b>20</b>	<b>29</b>	<b>19</b>	<b>4</b>	<b>4</b>	<b>116</b>	<b>100,00</b>

**Tabla SO 5.- Según grupo de edad y nº de abortos voluntarios anteriores al actual**

	< 15 a	15 a 19	20 a 24	25 a 29	30 a 34	35 a 39	40 a 44	> 45 a.	Total N	Total %
Ninguno	0	9	22	11	17	13	2	4	78	67,24
1	0	0	8	6	9	4	1	0	28	24,14
2	0	0	0	2	2	2	1	0	7	6,03
4	0	0	1	1	0	0	0	0	2	1,72
5	0	0	0	0	1	0	0	0	1	0,86
<b>Total</b>	<b>0</b>	<b>9</b>	<b>31</b>	<b>20</b>	<b>29</b>	<b>19</b>	<b>4</b>	<b>4</b>	<b>116</b>	<b>100,00</b>

**Tabla SO 6.- Según grupo de edad y métodos anticonceptivos**

Frecuencia	< 15 a	15 a 19	20 a 24	25 a 29	30 a 34	35 a 39	40 a 44	> 45 a.	Total
Naturales	0	0	0	0	1	0	0	0	1
Barrera	0	5	19	9	12	5	3	1	54
Mecánicos	0	0	0	1	0	0	0	0	1
Hormonales	0	2	4	3	6	4	0	0	19
Métodos definitivos	0	0	0	0	0	0	0	0	0
Otros métodos	0	0	0	0	0	0	0	0	0
No utiliza	0	2	8	7	10	10	1	3	41
<b>Total</b>	<b>0</b>	<b>9</b>	<b>31</b>	<b>20</b>	<b>29</b>	<b>19</b>	<b>4</b>	<b>4</b>	<b>116</b>

Porcentaje	< 15 a	15 a 19	20 a 24	25 a 29	30 a 34	35 a 39	40 a 44	> 45 a.	Total
Naturales	0,00	0,00	0,00	0,00	3,45	0,00	0,00	0,00	0,86
Barrera	0,00	55,56	61,29	45,00	41,38	26,32	75,00	25,00	46,55
Mecánicos	0,00	0,00	0,00	5,00	0,00	0,00	0,00	0,00	0,86
Hormonales	0,00	22,22	12,90	15,00	20,69	21,05	0,00	0,00	16,38
Métodos definitivos	0,00	0,00	0,00	0,00	0,00	0,00	0,00	0,00	0,00
Otros métodos	0,00	0,00	0,00	0,00	0,00	0,00	0,00	0,00	0,00
No utiliza	0,00	22,22	25,81	35,00	34,48	52,63	25,00	75,00	35,34
<b>Total</b>	<b>0,00</b>	<b>100,00</b>	<b>100,00</b>	<b>100,00</b>	<b>100,00</b>	<b>100,00</b>	<b>100,00</b>	<b>100,00</b>	<b>100,00</b>



**Tabla SO 7.- Según grupo de edad y lugar de información**

Frecuencia	< 15 a	15 a 19	20 a 24	25 a 29	30 a 34	35 a 39	40 a 44	> 45 a.	Total
Centro sanitario público	0	6	24	14	18	11	3	3	79
Centro sanitario privado	0	0	1	2	2	1	0	1	7
Teléfono de información	0	0	0	0	0	0	0	0	0
Amigos familiares	0	2	3	1	3	2	1	0	12
Medios de comunicación	0	0	0	0	0	1	0	0	1
Internet	0	1	3	3	6	4	0	0	17
No consta	0	0	0	0	0	0	0	0	0
<b>Total</b>	<b>0</b>	<b>9</b>	<b>31</b>	<b>20</b>	<b>29</b>	<b>19</b>	<b>4</b>	<b>4</b>	<b>116</b>

Porcentaje	< 15 a	15 a 19	20 a 24	25 a 29	30 a 34	35 a 39	40 a 44	> 45 a.	Total
Centro sanitario público	0,00	66,67	77,42	70,00	62,07	57,89	75,00	75,00	68,10
Centro sanitario privado	0,00	0,00	3,23	10,00	6,90	5,26	0,00	25,00	6,03
Teléfono de información	0,00	0,00	0,00	0,00	0,00	0,00	0,00	0,00	0,00
Amigos familiares	0,00	22,22	9,68	5,00	10,34	10,53	25,00	0,00	10,34
Medios de comunicación	0,00	0,00	0,00	0,00	0,00	5,26	0,00	0,00	0,86
Internet	0,00	11,11	9,68	15,00	20,69	21,05	0,00	0,00	14,66
No consta	0,00	0,00	0,00	0,00	0,00	0,00	0,00	0,00	0,00
<b>Total</b>	<b>0,00</b>	<b>100,00</b>	<b>100,00</b>	<b>100,00</b>	<b>100,00</b>	<b>100,00</b>	<b>100,00</b>	<b>100,00</b>	<b>100,00</b>

**Tabla SO 8.- Según grupo de edad y semana de gestación**

Frecuencia	< 15 a	15 a 19	20 a 24	25 a 29	30 a 34	35 a 39	40 a 44	> 45 a.	Total
8 o menos semanas	0	4	13	10	14	8	3	4	56
9 a 12 semanas	0	3	17	9	12	10	1	0	52
13 a 16 semanas	0	1	1	1	3	1	0	0	7
17 a 20 semanas	0	0	0	0	0	0	0	0	0
21 o más semanas	0	1	0	0	0	0	0	0	1
<b>Total</b>	<b>0</b>	<b>9</b>	<b>31</b>	<b>20</b>	<b>29</b>	<b>19</b>	<b>4</b>	<b>4</b>	<b>116</b>

Porcentaje	< 15 a	15 a 19	20 a 24	25 a 29	30 a 34	35 a 39	40 a 44	> 45 a.	Total
8 o menos semanas	0,00	44,44	41,94	50,00	48,28	42,11	75,00	100,00	48,28
9 a 12 semanas	0,00	33,33	54,84	45,00	41,38	52,63	25,00	0,00	44,83
13 a 16 semanas	0,00	11,11	3,23	5,00	10,34	5,26	0,00	0,00	6,03
17 a 20 semanas	0,00	0,00	0,00	0,00	0,00	0,00	0,00	0,00	0,00
21 o más semanas	0,00	11,11	0,00	0,00	0,00	0,00	0,00	0,00	0,86
<b>Total</b>	<b>0,00</b>	<b>100,00</b>	<b>100,00</b>	<b>100,00</b>	<b>100,00</b>	<b>100,00</b>	<b>100,00</b>	<b>100,00</b>	<b>100,00</b>

**Tabla SO 9.- Según grupo de edad y motivo interrupción**

Frecuencia	< 15 a	15 a 19	20 a 24	25 a 29	30 a 34	35 a 39	40 a 44	> 45 a.	Total
A petición de la mujer	0	6	27	18	21	14	2	2	90
Grave riesgo para la vida o salud de la embarazada	0	3	4	2	8	4	2	2	25
Riesgo de graves anomalías en el feto	0	0	0	0	0	1	0	0	1
Anomalías fetales incompatibles con la vida o enfermedades extremadamente grave e incurable del feto	0	0	0	0	0	0	0	0	0
<b>Total</b>	<b>0</b>	<b>9</b>	<b>31</b>	<b>20</b>	<b>29</b>	<b>19</b>	<b>4</b>	<b>4</b>	<b>116</b>



Porcentaje	< 15 a	15 a 19	20 a 24	25 a 29	30 a 34	35 a 39	40 a 44	> 45 a.	Total
A petición de la mujer	0,00	66,67	87,10	90,00	72,41	73,68	50,00	50,00	77,59
Grave riesgo para la vida o salud de la embarazada	0,00	33,33	12,90	10,00	27,59	21,05	50,00	50,00	21,55
Riesgo de graves anomalías en el feto	0,00	0,00	0,00	0,00	0,00	5,26	0,00	0,00	0,86
Anomalías fetales incompatibles con la vida o enfermedades extremadamente grave e incurable del feto	0,00	0,00	0,00	0,00	0,00	0,00	0,00	0,00	0,00
<b>Total</b>	<b>0,00</b>	<b>100,00</b>	<b>100,00</b>	<b>100,00</b>	<b>100,00</b>	<b>100,00</b>	<b>100,00</b>	<b>100,00</b>	<b>100,00</b>

**Tabla SO 10.- Según grupo de edad y método intervención**

Frecuencia	< 15 a	15 a 19	20 a 24	25 a 29	30 a 34	35 a 39	40 a 44	> 45 a.	Total
Dilatación y evacuación	0	2	5	3	5	4	0	0	19
Dilatación y aspiración	0	6	27	16	24	14	4	3	94
Mifepristona	0	0	0	1	0	1	0	1	3
Prostaglandinas	0	0	0	0	0	0	0	0	0
Otros/No consta	0	1	0	0	0	0	0	0	1
<b>Total</b>	<b>0</b>	<b>9</b>	<b>32</b>	<b>20</b>	<b>29</b>	<b>19</b>	<b>4</b>	<b>4</b>	<b>117</b>

Porcentaje	< 15 a	15 a 19	20 a 24	25 a 29	30 a 34	35 a 39	40 a 44	> 45 a.	Total
Dilatación y evacuación	0,00	22,22	15,63	15,00	17,24	21,05	0,00	0,00	16,24
Dilatación y aspiración	0,00	66,67	84,38	80,00	82,76	73,68	100,00	75,00	80,34
Mifepristona	0,00	0,00	0,00	5,00	0,00	5,26	0,00	25,00	2,56
Prostaglandinas	0,00	0,00	0,00	0,00	0,00	0,00	0,00	0,00	0,00
Otros/No consta	0,00	11,11	0,00	0,00	0,00	0,00	0,00	0,00	0,85
<b>Total</b>	<b>0,00</b>	<b>100,00</b>	<b>100,00</b>	<b>100,00</b>	<b>100,00</b>	<b>100,00</b>	<b>100,00</b>	<b>0,00</b>	<b>100,00</b>

**Tabla SO 11.- Según nivel de instrucción y situación laboral de la mujer**

Frecuencia	Analfabeta	1º grado	ESO	Bachiller /FP	Universitario	No clasificado	No consta	Total
Trabajadora cuenta propia	0	1	2	1	1	0	0	5
Trabajadora cuenta ajena	0	3	23	24	10	0	0	60
Pensionista	0	0	0	0	0	0	0	0
Estudiante	0	0	6	4	3	0	0	13
Parada o busca 1º empleo	0	2	14	10	8	0	0	34
Trabajo doméstico no remunerado	1	1	1	0	0	0	0	3
Otras	0	0	1	0	0	0	0	1
No consta	0	0	0	0	0	0	0	0
<b>Total</b>	<b>1</b>	<b>7</b>	<b>47</b>	<b>39</b>	<b>22</b>	<b>0</b>	<b>0</b>	<b>116</b>

Porcentaje	Analfabeta	1º grado	ESO	Bachiller /FP	Universitario	No clasificado	No consta	Total
Trabajadora cuenta propia	0,00	14,29	4,26	2,56	4,55	0,00	0,00	4,31
Trabajadora cuenta ajena	0,00	42,86	48,94	61,54	45,45	0,00	0,00	51,72
Pensionista	0,00	0,00	0,00	0,00	0,00	0,00	0,00	0,00
Estudiante	0,00	0,00	12,77	10,26	13,64	0,00	0,00	11,21
Parada o busca 1º empleo	0,00	28,57	29,79	25,64	36,36	0,00	0,00	29,31
Trabajo doméstico no remunerado	100,00	14,29	2,13	0,00	0,00	0,00	0,00	2,59
Otras	0,00	0,00	2,13	0,00	0,00	0,00	0,00	0,86
No consta	0,00	0,00	0,00	0,00	0,00	0,00	0,00	0,00
<b>Total</b>	<b>100,00</b>	<b>100,00</b>	<b>100,00</b>	<b>100,00</b>	<b>100,00</b>	<b>0,00</b>	<b>0,00</b>	<b>100,00</b>



**Tabla SO 12.- Según nivel de instrucción y método anticonceptivo**

Frecuencia	Analfabeta	1º		Bachiller		Universitario	No clasificado	No consta	Total
		grado	ESO	/FP					
Naturales	0	0	0	1	0	0	0	0	1
Barrera	0	2	25	16	11	0	0	0	54
Mecánicos	0	0	0	0	1	0	0	0	1
Hormonales	0	1	6	9	3	0	0	0	19
Definitivos	0	0	0	0	0	0	0	0	0
Otros	0	0	0	0	0	0	0	0	0
No consta	1	4	16	13	7	0	0	0	41
<b>Total</b>	<b>1</b>	<b>7</b>	<b>47</b>	<b>39</b>	<b>22</b>	<b>0</b>	<b>0</b>	<b>0</b>	<b>116</b>

Porcentaje	Analfabeta	1º		Bachiller		Universitario	No clasificado	No consta	Total
		grado	ESO	/FP					
Naturales	0,00	0,00	0,00	2,56	0,00	0,00	0,00	0,00	0,86
Barrera	0,00	28,57	53,19	41,03	50,00	0,00	0,00	0,00	46,55
Mecánicos	0,00	0,00	0,00	0,00	4,55	0,00	0,00	0,00	0,86
Hormonales	0,00	14,29	12,77	23,08	13,64	0,00	0,00	0,00	16,38
Definitivos	0,00	0,00	0,00	0,00	0,00	0,00	0,00	0,00	0,00
Otros	0,00	0,00	0,00	0,00	0,00	0,00	0,00	0,00	0,00
No consta	100,00	57,14	34,04	33,33	31,82	0,00	0,00	0,00	35,34
<b>Total</b>	<b>100,00</b>	<b>100,00</b>	<b>100,00</b>	<b>100,00</b>	<b>100,00</b>	<b>0,00</b>	<b>0,00</b>	<b>0,00</b>	<b>100,00</b>

**Tabla SO 13.- Según nivel de instrucción y lugar de información**

Frecuencia	Analfabeta	1º		Bachiller		Universitario	No clasificado	No consta	Total
		grado	ESO	/FP					
Centro sanitario público	1	5	38	20	15	0	0	0	79
Centro sanitario privado	0	1	1	4	1	0	0	0	7
Teléfono de información	0	0	0	0	0	0	0	0	0
Amigos familiares	0	1	5	3	3	0	0	0	12
Medios de comunicación	0	0	0	1	0	0	0	0	1
Internet	0	0	3	11	3	0	0	0	17
No consta	0	0	0	0	0	0	0	0	0
<b>Total</b>	<b>1</b>	<b>7</b>	<b>47</b>	<b>39</b>	<b>22</b>	<b>0</b>	<b>0</b>	<b>0</b>	<b>116</b>

Porcentaje	Analfabeta	1º		Bachiller		Universitario	No clasificado	No consta	Total
		grado	ESO	/FP					
Centro sanitario público	100,00	71,43	80,85	51,28	68,18	0,00	0,00	0,00	68,10
Centro sanitario privado	0,00	14,29	2,13	10,26	4,55	0,00	0,00	0,00	6,03
Teléfono de información	0,00	0,00	0,00	0,00	0,00	0,00	0,00	0,00	0,00
Amigos familiares	0,00	14,29	10,64	7,69	13,64	0,00	0,00	0,00	10,34
Medios de comunicación	0,00	0,00	0,00	2,56	0,00	0,00	0,00	0,00	0,86
Internet	0,00	0,00	6,38	28,21	13,64	0,00	0,00	0,00	14,66
No consta	0,00	0,00	0,00	0,00	0,00	0,00	0,00	0,00	0,00
<b>Total</b>	<b>100,00</b>	<b>100,00</b>	<b>100,00</b>	<b>100,00</b>	<b>100,00</b>	<b>0,00</b>	<b>0,00</b>	<b>0,00</b>	<b>100,00</b>



**Tabla SO 14.- Según nivel de instrucción y semana de gestación**

Frecuencia	Analfabeta	1º grado	ESO	Bachiller /FP	Universitario	No clasificado	No consta	Total
8 o menos semanas	0	2	17	24	13	0	0	56
9 a 12 semanas	1	4	27	14	6	0	0	52
13 a 16 semanas	0	0	3	1	3	0	0	7
17 a 20 semanas	0	0	0	0	0	0	0	0
21 o más semanas	0	1	0	0	0	0	0	1
<b>Total</b>	<b>1</b>	<b>7</b>	<b>47</b>	<b>39</b>	<b>22</b>	<b>0</b>	<b>0</b>	<b>116</b>

Porcentaje	Analfabeta	1º grado	ESO	Bachiller /FP	Universitario	No clasificado	No consta	Total
8 o menos semanas	0,00	28,57	36,17	61,54	59,09	0,00	0,00	48,28
9 a 12 semanas	100,00	57,14	57,45	35,90	27,27	0,00	0,00	44,83
13 a 16 semanas	0,00	0,00	6,38	2,56	13,64	0,00	0,00	6,03
17 a 20 semanas	0,00	0,00	0,00	0,00	0,00	0,00	0,00	0,00
21 o más semanas	0,00	14,29	0,00	0,00	0,00	0,00	0,00	0,86
<b>Total</b>	<b>100,00</b>	<b>100,00</b>	<b>100,00</b>	<b>100,00</b>	<b>100,00</b>	<b>0,00</b>	<b>0,00</b>	<b>100,00</b>

**Tabla SO 15.- Según nivel de instrucción y motivo de la interrupción**

Frecuencia	Analfabeta	1º grado	ESO	Bachiller /FP	Universitario	No clasificado	No consta	Total	
A petición de la mujer		1	5	42	28	14	0	0	90
Grave riesgo para la vida o salud de la embarazada		0	2	5	11	7	0	0	25
Riesgo de graves anomalías en el feto		0	0	0	0	1	0	0	1
Anomalías fetales incompatibles con la vida o enfermedades extremadamente grave e incurable del feto		0	0	0	0	0	0	0	0
<b>Total</b>	<b>1</b>	<b>7</b>	<b>47</b>	<b>39</b>	<b>22</b>	<b>0</b>	<b>0</b>	<b>116</b>	

Porcentaje	Analfabeta	1º grado	ESO	Bachiller /FP	Universitario	No clasificado	No consta	Total
A petición de la mujer	100,00	71,43	89,36	71,79	63,64	0,00	0,00	77,59
Grave riesgo para la vida o salud de la embarazada	0,00	28,57	10,64	28,21	31,82	0,00	0,00	21,55
Riesgo de graves anomalías en el feto	0,00	0,00	0,00	0,00	4,55	0,00	0,00	0,86
Anomalías fetales incompatibles con la vida o enfermedades extremadamente grave e incurable del feto	0,00	0,00	0,00	0,00	0,00	0,00	0,00	0,00
<b>Total</b>	<b>100,00</b>	<b>100,00</b>	<b>100,00</b>	<b>100,00</b>	<b>100,00</b>	<b>0,00</b>	<b>0,00</b>	<b>100,00</b>



### Interrupción Voluntaria del Embarazo en Valladolid. Año 2014

Tabla VA 1.1.- Según grupo de edad y convivencia con hijos

	< 15 a	15 a 19	20 a 24	25 a 29	30 a 34	35 a 39	40 a 44	> 45 a.	Total
Sola	0	0	4	4	7	15	6	1	37
Pareja	0	7	21	34	78	73	41	2	256
Con									
padres/familiares	0	4	14	13	7	13	4	1	56
Otras personas	0	0	2	1	4	0	1	0	8
No consta	0	0	0	0	0	0	0	0	0
<b>Total</b>	<b>0</b>	<b>11</b>	<b>41</b>	<b>52</b>	<b>96</b>	<b>101</b>	<b>52</b>	<b>4</b>	<b>357</b>

Tabla VA 1.2.- Según grupo de edad y convivencia sin hijos

	< 15 a	15 a 19	20 a 24	25 a 29	30 a 34	35 a 39	40 a 44	> 45 a.	Total
Sola	0	0	2	14	12	8	2	1	39
Pareja	0	1	13	31	46	20	7	1	119
Con									
padres/familiares	4	54	49	35	13	5	2	0	162
Otras personas	0	3	11	5	3	4	0	0	26
No consta	0	0	0	0	0	0	0	0	0
<b>Total</b>	<b>4</b>	<b>58</b>	<b>75</b>	<b>85</b>	<b>74</b>	<b>37</b>	<b>11</b>	<b>2</b>	<b>346</b>

Tabla VA 1.3.- Según grupo de edad y convivencia no consta hijos

	< 15 a	15 a 19	20 a 24	25 a 29	30 a 34	35 a 39	40 a 44	> 45 a.	Total
Sola	0	0	0	1	0	0	0	0	1
Pareja	0	0	0	0	0	0	0	0	0
Con									
padres/familiares	0	0	0	0	0	0	0	0	0
Otras personas	0	0	0	0	0	0	0	0	0
No consta	0	0	0	0	0	0	0	0	0
<b>Total</b>	<b>0</b>	<b>0</b>	<b>0</b>	<b>1</b>	<b>0</b>	<b>0</b>	<b>0</b>	<b>0</b>	<b>1</b>

Tabla VA 2.- Según grupo de edad y nivel de instrucción

Frecuencia	< 15 a	15 a 19	20 a 24	25 a 29	30 a 34	35 a 39	40 a 44	> 45 a.	Total
Analfabeta	0	0	4	1	2	0	0	0	7
Primer grado	3	10	14	20	23	20	11	1	102
ESO y equivalente	1	36	36	38	31	15	5	1	163
Bachillerato y ciclos de FP	0	19	36	48	58	49	25	1	236
Escuelas universitarias y facultades	0	4	26	31	56	54	22	3	196
No clasificables por grado y no bien especificadas	0	0	0	0	0	0	0	0	0
No consta	0	0	0	0	0	0	0	0	0
<b>Total</b>	<b>4</b>	<b>69</b>	<b>116</b>	<b>138</b>	<b>170</b>	<b>138</b>	<b>63</b>	<b>6</b>	<b>704</b>

Porcentaje	< 15 a	15 a 19	20 a 24	25 a 29	30 a 34	35 a 39	40 a 44	> 45 a.	Total
Analfabeta	0,00	0,00	3,45	0,72	1,18	0,00	0,00	0,00	0,99
Primer grado	75,00	14,49	12,07	14,49	13,53	14,49	17,46	16,67	14,49
ESO y equivalente	25,00	52,17	31,03	27,54	18,24	10,87	7,94	16,67	23,15
Bachillerato y ciclos de FP	0,00	27,54	31,03	34,78	34,12	35,51	39,68	16,67	33,52
Escuelas universitarias y facultades	0,00	5,80	22,41	22,46	32,94	39,13	34,92	50,00	27,84
No clasificables por grado y no bien especificadas	0,00	0,00	0,00	0,00	0,00	0,00	0,00	0,00	0,00
No consta	0,00	0,00	0,00	0,00	0,00	0,00	0,00	0,00	0,00
<b>Total</b>	<b>100,00</b>	<b>100,00</b>	<b>100,00</b>	<b>100,00</b>	<b>100,00</b>	<b>100,00</b>	<b>100,00</b>	<b>100,00</b>	<b>100,00</b>



Tabla VA 3.- Según grupo de edad y tipo de habitat

Habitantes	< 15 a	15 a 19	20 a 24	25 a 29	30 a 34	35 a 39	40 a 44	> 45 a.	Total N	Total %
10.000 y menos	0	13	35	28	48	34	24	1	183	25,99
10.001 a 50.000	0	5	12	28	28	19	4	0	96	13,64
50.001 a 500.000	4	51	69	82	94	85	35	5	425	60,37
Total	4	69	116	138	170	138	63	6	704	100,00

Tabla VA 4.- Según grupo de edad y número hijos vivos actualmente

	< 15 a	15 a 19	20 a 24	25 a 29	30 a 34	35 a 39	40 a 44	> 45 a.	Total N	Total %
Ninguno	4	58	75	86	74	37	11	2	347	49,29
1	0	9	25	27	60	44	17	2	184	26,14
2	0	1	15	24	27	41	28	2	138	19,60
3	0	1	1	0	7	10	6	0	25	3,55
4	0	0	0	1	2	5	1	0	9	1,28
5	0	0	0	0	0	1	0	0	1	0,14
Total	4	69	116	138	170	138	63	6	704	100,00

Tabla VA 5.- Según grupo de edad y nº de abortos voluntarios anteriores al actual

	< 15 a	15 a 19	20 a 24	25 a 29	30 a 34	35 a 39	40 a 44	> 45 a.	Total N	Total %
Ninguno	4	62	86	95	113	91	44	4	499	70,88
1	0	6	22	35	44	27	12	2	148	21,02
2	0	0	5	8	9	14	4	0	40	5,68
3	0	1	3	0	4	3	1	0	12	1,70
4	0	0	0	0	0	1	2	0	3	0,43
5	0	0	0	0	0	1	0	0	1	0,14
8	0	0	0	0	0	1	0	0	1	0,14
Total	4	69	116	138	170	138	63	6	704	100,00

Tabla VA 6.- Según grupo de edad y métodos anticonceptivos

Frecuencia	< 15 a	15 a 19	20 a 24	25 a 29	30 a 34	35 a 39	40 a 44	> 45 a.	Total
Naturales	0	0	0	1	0	4	1	0	6
Barrera	0	38	58	61	78	50	25	5	315
Mecánicos	0	0	0	1	1	0	1	0	3
Hormonales	0	6	28	37	41	22	5	0	139
Métodos definitivos	0	0	0	0	0	0	0	0	0
Otros métodos	0	0	0	1	0	0	0	0	1
No utiliza	4	25	30	37	50	62	31	1	240
Total	4	69	116	138	170	138	63	6	704

Porcentaje	< 15 a	15 a 19	20 a 24	25 a 29	30 a 34	35 a 39	40 a 44	> 45 a.	Total
Naturales	0,00	0,00	0,00	0,72	0,00	2,90	1,59	0,00	0,85
Barrera	0,00	55,07	50,00	44,20	45,88	36,23	39,68	83,33	44,74
Mecánicos	0,00	0,00	0,00	0,72	0,59	0,00	1,59	0,00	0,43
Hormonales	0,00	8,70	24,14	26,81	24,12	15,94	7,94	0,00	19,74
Métodos definitivos	0,00	0,00	0,00	0,00	0,00	0,00	0,00	0,00	0,00
Otros métodos	0,00	0,00	0,00	0,72	0,00	0,00	0,00	0,00	0,14
No utiliza	100,00	36,23	25,86	26,81	29,41	44,93	49,21	16,67	34,09
Total	100,00	100,00	100,00	100,00	100,00	100,00	100,00	100,00	100,00



**Tabla VA 7.- Según grupo de edad y lugar de información**

Frecuencia	< 15 a	15 a 19	20 a 24	25 a 29	30 a 34	35 a 39	40 a 44	> 45 a.	Total
Centro sanitario público	1	48	58	52	81	63	27	3	333
Centro sanitario privado	0	5	4	4	7	7	8	0	35
Teléfono de información	0	0	0	0	1	3	0	0	4
Amigos familiares	3	9	21	45	31	31	14	2	156
Medios de comunicación	0	0	0	1	0	2	0	0	3
Internet	0	7	33	36	50	32	14	1	173
No consta	0	0	0	0	0	0	0	0	0
<b>Total</b>	<b>4</b>	<b>69</b>	<b>116</b>	<b>138</b>	<b>170</b>	<b>138</b>	<b>63</b>	<b>6</b>	<b>704</b>

Porcentaje	< 15 a	15 a 19	20 a 24	25 a 29	30 a 34	35 a 39	40 a 44	> 45 a.	Total
Centro sanitario público	25,00	69,57	50,00	37,68	47,65	45,65	42,86	50,00	47,30
Centro sanitario privado	0,00	7,25	3,45	2,90	4,12	5,07	12,70	0,00	4,97
Teléfono de información	0,00	0,00	0,00	0,00	0,59	2,17	0,00	0,00	0,57
Amigos familiares	75,00	13,04	18,10	32,61	18,24	22,46	22,22	33,33	22,16
Medios de comunicación	0,00	0,00	0,00	0,72	0,00	1,45	0,00	0,00	0,43
Internet	0,00	10,14	28,45	26,09	29,41	23,19	22,22	16,67	24,57
No consta	0,00	0,00	0,00	0,00	0,00	0,00	0,00	0,00	0,00
<b>Total</b>	<b>100,00</b>	<b>100,00</b>	<b>100,00</b>	<b>100,00</b>	<b>100,00</b>	<b>100,00</b>	<b>100,00</b>	<b>100,00</b>	<b>100,00</b>

**Tabla VA 8.- Según grupo de edad y semana de gestación**

Frecuencia	< 15 a	15 a 19	20 a 24	25 a 29	30 a 34	35 a 39	40 a 44	> 45 a.	Total
8 o menos semanas	1	26	58	81	95	81	36	3	381
9 a 12 semanas	1	34	39	43	44	32	16	2	211
13 a 16 semanas	1	5	16	9	15	13	5	0	64
17 a 20 semanas	1	3	3	4	8	8	4	1	32
21 o más semanas	0	1	0	1	8	4	2	0	16
<b>Total</b>	<b>4</b>	<b>69</b>	<b>116</b>	<b>138</b>	<b>170</b>	<b>138</b>	<b>63</b>	<b>6</b>	<b>704</b>

Porcentaje	< 15 a	15 a 19	20 a 24	25 a 29	30 a 34	35 a 39	40 a 44	> 45 a.	Total
8 o menos semanas	25,00	37,68	50,00	58,70	55,88	58,70	57,14	50,00	54,12
9 a 12 semanas	25,00	49,28	33,62	31,16	25,88	23,19	25,40	33,33	29,97
13 a 16 semanas	25,00	7,25	13,79	6,52	8,82	9,42	7,94	0,00	9,09
17 a 20 semanas	25,00	4,35	2,59	2,90	4,71	5,80	6,35	16,67	4,55
21 o más semanas	0,00	1,45	0,00	0,72	4,71	2,90	3,17	0,00	2,27
<b>Total</b>	<b>100,00</b>	<b>100,00</b>	<b>100,00</b>	<b>100,00</b>	<b>100,00</b>	<b>100,00</b>	<b>100,00</b>	<b>100,00</b>	<b>100,00</b>

**Tabla VA 9.- Según grupo de edad y motivo interrupción**

Frecuencia	< 15 a	15 a 19	20 a 24	25 a 29	30 a 34	35 a 39	40 a 44	> 45 a.	Total
A petición de la mujer	2	64	107	127	146	118	54	5	623
Grave riesgo para la vida o salud de la embarazada	2	5	9	6	5	1	1	0	29
Riesgo de graves anomalías en el feto	0	0	0	4	17	17	8	1	47
Anomalías fetales incompatibles con la vida o enfermedades extremadamente grave e incurable del feto	0	0	0	1	2	2	0	0	5
<b>Total</b>	<b>4</b>	<b>69</b>	<b>116</b>	<b>138</b>	<b>170</b>	<b>138</b>	<b>63</b>	<b>6</b>	<b>704</b>





Porcentaje	< 15 a	15 a 19	20 a 24	25 a 29	30 a 34	35 a 39	40 a 44	> 45 a.	Total
A petición de la mujer	50,00	92,75	92,24	92,03	85,88	85,51	85,71	83,33	88,49
Grave riesgo para la vida o salud de la embarazada	50,00	7,25	7,76	4,35	2,94	0,72	1,59	0,00	4,12
Riesgo de graves anomalías en el feto	0,00	0,00	0,00	2,90	10,00	12,32	12,70	16,67	6,68
Anomalías fetales incompatibles con la vida o enfermedades extremadamente grave e incurable del feto	0,00	0,00	0,00	0,72	1,18	1,45	0,00	0,00	0,71
<b>Total</b>	<b>100,00</b>	<b>100,00</b>	<b>100,00</b>	<b>100,00</b>	<b>100,00</b>	<b>100,00</b>	<b>100,00</b>	<b>100,00</b>	<b>100,00</b>

**Tabla VA 10.- Según grupo de edad y método intervención**

Frecuencia	< 15 a	15 a 19	20 a 24	25 a 29	30 a 34	35 a 39	40 a 44	> 45 a.	Total
Dilatación y evacuación	4	68	114	137	168	138	63	6	698
Dilatación y aspiración	2	12	17	13	29	25	9	1	108
Mifepristona	1	5	4	8	16	16	6	1	57
Prostaglandinas	0	1	0	1	1	0	1	0	4
Otros/No consta	0	0	0	0	0	0	0	0	0
<b>Total</b>	<b>7</b>	<b>86</b>	<b>135</b>	<b>159</b>	<b>214</b>	<b>179</b>	<b>79</b>	<b>8</b>	<b>867</b>

Porcentaje	< 15 a	15 a 19	20 a 24	25 a 29	30 a 34	35 a 39	40 a 44	> 45 a.	Total
Dilatación y evacuación	57,14	79,07	84,44	86,16	78,50	77,09	79,75	75,00	80,51
Dilatación y aspiración	28,57	13,95	12,59	8,18	13,55	13,97	11,39	12,50	12,46
Mifepristona	14,29	5,81	2,96	5,03	7,48	8,94	7,59	12,50	6,57
Prostaglandinas	0,00	1,16	0,00	0,63	0,47	0,00	1,27	0,00	0,46
Otros/No consta	0,00	0,00	0,00	0,00	0,00	0,00	0,00	0,00	0,00
<b>Total</b>	<b>100,00</b>	<b>100,00</b>	<b>100,00</b>	<b>100,00</b>	<b>100,00</b>	<b>100,00</b>	<b>100,00</b>	<b>100,00</b>	<b>100,00</b>

**Tabla VA 11.- Según nivel de instrucción y situación laboral de la mujer**

Frecuencia	1º		Bachiller		Universitario	No clasificado	No consta	Total
	Analfabeta	grado	ESO	/FP				
Trabajadora cuenta propia	0	5	2	6	6	0	0	19
Trabajadora cuenta ajena	1	38	64	125	131	0	0	359
Pensionista	0	0	1	0	0	0	0	1
Estudiante	0	5	32	30	30	0	0	97
Parada o busca primer empleo	5	35	48	47	19	0	0	154
Trabajo doméstico no remunerado	1	16	15	26	8	0	0	66
Otras	0	3	1	2	2	0	0	8
No consta	0	0	0	0	0	0	0	0
<b>Total</b>	<b>7</b>	<b>102</b>	<b>163</b>	<b>236</b>	<b>196</b>	<b>0</b>	<b>0</b>	<b>704</b>

Porcentaje	1º		Bachiller		Universitario	No clasificado	No consta	Total
	Analfabeta	grado	ESO	/FP				
Trabajadora cuenta propia	0,00	4,90	1,23	2,54	3,06	0,00	0,00	2,70
Trabajadora cuenta ajena	14,29	37,25	39,26	52,97	66,84	0,00	0,00	50,99
Pensionista	0,00	0,00	0,61	0,00	0,00	0,00	0,00	0,14
Estudiante	0,00	4,90	19,63	12,71	15,31	0,00	0,00	13,78
Parada o busca primer empleo	71,43	34,31	29,45	19,92	9,69	0,00	0,00	21,88
Trabajo doméstico no remunerado	14,29	15,69	9,20	11,02	4,08	0,00	0,00	9,38
Otras	0,00	2,94	0,61	0,85	1,02	0,00	0,00	1,14
No consta	0,00	0,00	0,00	0,00	0,00	0,00	0,00	0,00
<b>Total</b>	<b>100,00</b>	<b>100,00</b>	<b>100,00</b>	<b>100,00</b>	<b>100,00</b>	<b>0,00</b>	<b>0,00</b>	<b>100,00</b>



**Tabla VA 12.- Según nivel de instrucción y método anticonceptivo**

Frecuencia	1º		Bachiller		Universitario	No clasificado	No consta	Total N
	Analfabeta	grado	ESO	/FP				
Naturales	0	0	0	3	3	0	0	6
Barrera	1	45	71	109	89	0	0	315
Mecánicos	0	0	0	2	1	0	0	3
Hormonales	1	19	38	54	27	0	0	139
Definitivos	0	0	0	0	0	0	0	0
Otros	0	0	0	1	0	0	0	1
No consta	5	38	54	67	76	0	0	240
<b>Total</b>	<b>7</b>	<b>102</b>	<b>163</b>	<b>236</b>	<b>196</b>	<b>0</b>	<b>0</b>	<b>704</b>

Porcentaje	1º		Bachiller		Universitario	No clasificado	No consta	Total
	Analfabeta	grado	ESO	/FP				
Naturales	0,00	0,00	0,00	1,27	1,53	0,00	0,00	0,85
Barrera	14,29	44,12	43,56	46,19	45,41	0,00	0,00	44,74
Mecánicos	0,00	0,00	0,00	0,85	0,51	0,00	0,00	0,43
Hormonales	14,29	18,63	23,31	22,88	13,78	0,00	0,00	19,74
Definitivos	0,00	0,00	0,00	0,00	0,00	0,00	0,00	0,00
Otros	0,00	0,00	0,00	0,42	0,00	0,00	0,00	0,14
No consta	71,43	37,25	33,13	28,39	38,78	0,00	0,00	34,09
<b>Total</b>	<b>100,00</b>	<b>100,00</b>	<b>100,00</b>	<b>100,00</b>	<b>100,00</b>	<b>0,00</b>	<b>0,00</b>	<b>100,00</b>

**Tabla VA 13.- Según nivel de instrucción y lugar de información**

Frecuencia	1º		Bachiller		Universitario	No clasificado	No consta	Total N
	Analfabeta	grado	ESO	/FP				
Centro sanitario público	4	71	87	105	66	0	0	333
Centro sanitario privado	0	3	6	10	16	0	0	35
Teléfono de información	0	0	1	2	1	0	0	4
Amigos familiares	3	11	41	59	42	0	0	156
Medios de comunicación	0	0	0	1	2	0	0	3
Internet	0	17	28	59	69	0	0	173
No consta	0	0	0	0	0	0	0	0
<b>Total</b>	<b>7</b>	<b>102</b>	<b>163</b>	<b>236</b>	<b>196</b>	<b>0</b>	<b>0</b>	<b>704</b>

Porcentaje	1º		Bachiller		Universitario	No clasificado	No consta	Total N
	Analfabeta	grado	ESO	/FP				
Centro sanitario público	57,14	69,61	53,37	44,49	33,67	0,00	0,00	47,30
Centro sanitario privado	0,00	2,94	3,68	4,24	8,16	0,00	0,00	4,97
Teléfono de información	0,00	0,00	0,61	0,85	0,51	0,00	0,00	0,57
Amigos familiares	42,86	10,78	25,15	25,00	21,43	0,00	0,00	22,16
Medios de comunicación	0,00	0,00	0,00	0,42	1,02	0,00	0,00	0,43
Internet	0,00	16,67	17,18	25,00	35,20	0,00	0,00	24,57
No consta	0,00	0,00	0,00	0,00	0,00	0,00	0,00	0,00
<b>Total</b>	<b>100,00</b>	<b>100,00</b>	<b>100,00</b>	<b>100,00</b>	<b>100,00</b>	<b>0,00</b>	<b>0,00</b>	<b>100,00</b>



**Tabla VA 14.- Según nivel de instrucción y semana de gestación**

Frecuencia	Analfabeta	1º grado	ESO	Bachiller /FP	Universitario	No clasificado	No consta	Total N
8 o menos semanas	2	41	80	136	122	0	0	381
9 a 12 semanas	1	51	62	64	33	0	0	211
13 a 16 semanas	4	6	17	23	14	0	0	64
17 a 20 semanas	0	4	3	10	15	0	0	32
21 o más semanas	0	0	1	3	12	0	0	16
<b>Total</b>	<b>7</b>	<b>102</b>	<b>163</b>	<b>236</b>	<b>196</b>	<b>0</b>	<b>0</b>	<b>704</b>

Porcentaje	Analfabeta	1º grado	ESO	Bachiller /FP	Universitario	No clasificado	No consta	Total N
8 o menos semanas	28,57	40,20	49,08	57,63	62,24	0,00	0,00	54,12
9 a 12 semanas	14,29	50,00	38,04	27,12	16,84	0,00	0,00	29,97
13 a 16 semanas	57,14	5,88	10,43	9,75	7,14	0,00	0,00	9,09
17 a 20 semanas	0,00	3,92	1,84	4,24	7,65	0,00	0,00	4,55
21 o más semanas	0,00	0,00	0,61	1,27	6,12	0,00	0,00	2,27
<b>Total</b>	<b>100,00</b>	<b>100,00</b>	<b>100,00</b>	<b>100,00</b>	<b>100,00</b>	<b>0,00</b>	<b>0,00</b>	<b>100,00</b>

**Tabla VA 15.- Según nivel de instrucción y motivo de la interrupción**

Frecuencia	Analfabeta	1º grado	ESO	Bachiller /FP	Universitario	No clasificado	No consta	Total N
A petición de la mujer	6	96	153	212	156	0	0	623
Grave riesgo para la vida o salud de la embarazada	1	6	6	10	6	0	0	29
Riesgo de graves anomalías en el feto	0	0	4	13	30	0	0	47
Anomalías fetales incompatibles con la vida o enfermedades extremadamente grave e incurable del feto	0	0	0	1	4	0	0	5
<b>Total</b>	<b>7</b>	<b>102</b>	<b>163</b>	<b>236</b>	<b>196</b>	<b>0</b>	<b>0</b>	<b>704</b>

Porcentaje	Analfabeta	1º grado	ESO	Bachiller /FP	Universitario	No clasificado	No consta	Total N
A petición de la mujer	85,71	87,27	42,98	100,95	109,09	0,00	0,00	75,33
Grave riesgo para la vida o salud de la embarazada	14,29	5,45	1,69	4,76	4,20	0,00	0,00	3,51
Riesgo de graves anomalías en el feto	0,00	0,00	1,12	6,19	20,98	0,00	0,00	5,68
Anomalías fetales incompatibles con la vida o enfermedades extremadamente grave e incurable del feto	0,00	0,00	0,00	0,48	2,80	0,00	0,00	0,60
<b>Total</b>	<b>100,00</b>	<b>92,73</b>	<b>45,79</b>	<b>112,38</b>	<b>137,06</b>	<b>0,00</b>	<b>0,00</b>	<b>85,13</b>



### Interrupción Voluntaria del Embarazo en Zamora. Año 2014

Tabla ZA 1.1.- Según grupo de edad y convivencia con hijos

	< 15 a	15 a 19	20 a 24	25 a 29	30 a 34	35 a 39	40 a 44	> 45 a.	Total
Sola	0	0	0	0	3	5	2	0	10
Pareja	0	0	6	10	15	16	13	2	62
Con padres/familiares	0	1	3	4	3	1	2	0	14
Otras personas	0	0	0	0	1	0	0	0	1
No consta	0	0	0	0	0	0	0	0	0
<b>Total</b>	<b>0</b>	<b>1</b>	<b>9</b>	<b>14</b>	<b>22</b>	<b>22</b>	<b>17</b>	<b>2</b>	<b>87</b>

Tabla ZA 1.2.- Según grupo de edad y convivencia sin hijos

	< 15 a	15 a 19	20 a 24	25 a 29	30 a 34	35 a 39	40 a 44	> 45 a.	Total
Sola	0	0	0	0	2	1	1	0	4
Pareja	0	2	6	7	6	5	0	0	26
Con padres/familiares	1	16	8	7	1	4	0	0	37
Otras personas	0	0	0	0	0	0	0	0	0
No consta	0	0	0	0	0	0	0	0	0
<b>Total</b>	<b>1</b>	<b>18</b>	<b>14</b>	<b>14</b>	<b>9</b>	<b>10</b>	<b>1</b>	<b>0</b>	<b>67</b>

Tabla ZA 1.3.- Según grupo de edad y convivencia no consta hijos

	< 15 a	15 a 19	20 a 24	25 a 29	30 a 34	35 a 39	40 a 44	> 45 a.	Total
Sola	0	0	0	0	0	0	0	0	0
Pareja	0	0	1	0	1	0	0	0	2
Con padres/familiares	0	0	0	0	0	0	0	0	0
Otras personas	0	0	0	0	0	0	0	0	0
No consta	0	0	0	0	0	0	0	0	0
<b>Total</b>	<b>0</b>	<b>0</b>	<b>1</b>	<b>0</b>	<b>1</b>	<b>0</b>	<b>0</b>	<b>0</b>	<b>2</b>

Tabla ZA 2.- Según grupo de edad y nivel de instrucción

Frecuencia	< 15 a	15 a 19	20 a 24	25 a 29	30 a 34	35 a 39	40 a 44	> 45 a.	Total
Analfabeta	0	1	3	3	1	1	0	0	9
Primer grado	0	1	1	3	2	3	4	0	14
ESO y equivalente	1	13	13	15	13	9	8	2	74
Bachillerato y ciclos de FP	0	4	6	2	10	9	2	0	33
Escuelas universitarias y facultades	0	0	1	5	6	10	4	0	26
No clasificables por grado y no bien especificadas	0	0	0	0	0	0	0	0	0
No consta	0	0	0	0	0	0	0	0	0
<b>Total</b>	<b>1</b>	<b>19</b>	<b>24</b>	<b>28</b>	<b>32</b>	<b>32</b>	<b>18</b>	<b>2</b>	<b>156</b>

Porcentaje	< 15 a	15 a 19	20 a 24	25 a 29	30 a 34	35 a 39	40 a 44	> 45 a.	Total
Analfabeta	0,00	5,26	12,50	10,71	3,13	3,13	0,00	0,00	5,77
Primer grado	0,00	5,26	4,17	10,71	6,25	9,38	22,22	0,00	8,97
ESO y equivalente	100,00	68,42	54,17	53,57	40,63	28,13	44,44	100,00	47,44
Bachillerato y ciclos de FP	0,00	21,05	25,00	7,14	31,25	28,13	11,11	0,00	21,15
Escuelas universitarias y facultades	0,00	0,00	4,17	17,86	18,75	31,25	22,22	0,00	16,67
No clasificables por grado y no bien especificadas	0,00	0,00	0,00	0,00	0,00	0,00	0,00	0,00	0,00
No consta	0,00	0,00	0,00	0,00	0,00	0,00	0,00	0,00	0,00
<b>Total</b>	<b>100,00</b>	<b>100,00</b>	<b>100,00</b>	<b>100,00</b>	<b>100,00</b>	<b>100,00</b>	<b>100,00</b>	<b>100,00</b>	<b>100,00</b>



**Tabla ZA 3.- Según grupo de edad y tipo de habitat**

Habitantes	< 15 a	15 a 19	20 a 24	25 a 29	30 a 34	35 a 39	40 a 44	> 45 a.	Total N	Total %
10.000 y menos	1	3	8	11	7	13	11	1	55	35,26
10.001 a 50.000	0	5	2	7	6	4	1	0	25	16,03
50.001 a 500.000	0	11	14	10	19	15	6	1	76	48,72
<b>Total</b>	<b>1</b>	<b>19</b>	<b>24</b>	<b>28</b>	<b>32</b>	<b>32</b>	<b>18</b>	<b>2</b>	<b>156</b>	<b>100,00</b>

**Tabla ZA 4.- Según grupo de edad y número hijos vivos actualmente**

	< 15 a	15 a 19	20 a 24	25 a 29	30 a 34	35 a 39	40 a 44	> 45 a.	Total N	Total %
Ninguno	1	18	14	14	9	10	1	0	67	42,95
1	0	1	8	4	11	10	5	1	40	25,64
2	0	0	2	6	7	7	11	1	34	21,79
3	0	0	0	4	3	4	1	0	12	7,69
4	0	0	0	0	2	1	0	0	3	1,92
<b>Total</b>	<b>1</b>	<b>19</b>	<b>24</b>	<b>28</b>	<b>32</b>	<b>32</b>	<b>18</b>	<b>2</b>	<b>156</b>	<b>100,00</b>

**Tabla ZA 5.- Según grupo de edad y nº de abortos voluntarios anteriores al actual**

	< 15 a	15 a 19	20 a 24	25 a 29	30 a 34	35 a 39	40 a 44	> 45 a.	Total N	Total %
Ninguno	1	16	16	18	24	25	14	1	115	73,72
1	0	3	7	6	7	5	2	1	31	19,87
2	0	0	1	3	0	1	1	0	6	3,85
4	0	0	0	1	0	1	0	0	2	1,28
5	0	0	0	0	1	0	0	0	1	0,64
7	0	0	0	0	0	0	1	0	1	0,64
<b>Total</b>	<b>1</b>	<b>19</b>	<b>24</b>	<b>28</b>	<b>32</b>	<b>32</b>	<b>18</b>	<b>2</b>	<b>156</b>	<b>100,00</b>

**Tabla ZA 6.- Según grupo de edad y métodos anticonceptivos**

Frecuencia	< 15 a	15 a 19	20 a 24	25 a 29	30 a 34	35 a 39	40 a 44	> 45 a.	Total
Naturales	0	0	0	0	1	0	1	0	2
Barrera	1	12	7	10	7	12	5	1	55
Mecánicos	0	0	0	1	1	0	0	0	2
Hormonales	0	3	6	6	8	10	0	0	33
Métodos definitivos	0	0	0	0	0	0	0	0	0
Otros métodos	0	0	1	0	1	0	0	0	2
No utiliza	0	4	10	11	14	10	12	1	62
<b>Total</b>	<b>1</b>	<b>19</b>	<b>24</b>	<b>28</b>	<b>32</b>	<b>32</b>	<b>18</b>	<b>2</b>	<b>156</b>

Porcentaje	< 15 a	15 a 19	20 a 24	25 a 29	30 a 34	35 a 39	40 a 44	> 45 a.	Total
Naturales	0,00	0,00	0,00	0,00	3,13	0,00	5,56	0,00	1,28
Barrera	100,00	63,16	29,17	35,71	21,88	37,50	27,78	50,00	35,26
Mecánicos	0,00	0,00	0,00	3,57	3,13	0,00	0,00	0,00	1,28
Hormonales	0,00	15,79	25,00	21,43	25,00	31,25	0,00	0,00	21,15
Métodos definitivos	0,00	0,00	0,00	0,00	0,00	0,00	0,00	0,00	0,00
Otros métodos	0,00	0,00	4,17	0,00	3,13	0,00	0,00	0,00	1,28
No utiliza	0,00	21,05	41,67	39,29	43,75	31,25	66,67	50,00	39,74
<b>Total</b>	<b>100,00</b>	<b>100,00</b>	<b>100,00</b>	<b>100,00</b>	<b>100,00</b>	<b>100,00</b>	<b>100,00</b>	<b>100,00</b>	<b>100,00</b>



**Tabla ZA 7.- Según grupo de edad y lugar de información**

Frecuencia	< 15 a	15 a 19	20 a 24	25 a 29	30 a 34	35 a 39	40 a 44	> 45 a.	Total
Centro sanitario público	0	12	20	21	23	21	10	1	108
Centro sanitario privado	0	1	0	0	2	3	2	0	8
Teléfono de información	0	0	0	0	0	0	0	0	0
Amigos familiares	1	3	3	3	3	2	1	0	16
Medios de comunicación	0	0	0	0	0	1	0	0	1
Internet	0	3	1	4	3	5	5	1	22
No consta	0	0	0	0	1	0	0	0	1
<b>Total</b>	<b>1</b>	<b>19</b>	<b>24</b>	<b>28</b>	<b>32</b>	<b>32</b>	<b>18</b>	<b>2</b>	<b>156</b>

Porcentaje	< 15 a	15 a 19	20 a 24	25 a 29	30 a 34	35 a 39	40 a 44	> 45 a.	Total
Centro sanitario público	0,00	63,16	83,33	75,00	71,88	65,63	55,56	50,00	69,23
Centro sanitario privado	0,00	5,26	0,00	0,00	6,25	9,38	11,11	0,00	5,13
Teléfono de información	0,00	0,00	0,00	0,00	0,00	0,00	0,00	0,00	0,00
Amigos familiares	100,00	15,79	12,50	10,71	9,38	6,25	5,56	0,00	10,26
Medios de comunicación	0,00	0,00	0,00	0,00	0,00	3,13	0,00	0,00	0,64
Internet	0,00	15,79	4,17	14,29	9,38	15,63	27,78	50,00	14,10
No consta	0,00	0,00	0,00	0,00	3,13	0,00	0,00	0,00	0,64
<b>Total</b>	<b>100,00</b>	<b>100,00</b>	<b>100,00</b>	<b>100,00</b>	<b>100,00</b>	<b>100,00</b>	<b>100,00</b>	<b>100,00</b>	<b>100,00</b>

**Tabla ZA 8.- Según grupo de edad y semana de gestación**

Frecuencia	< 15 a	15 a 19	20 a 24	25 a 29	30 a 34	35 a 39	40 a 44	> 45 a.	Total
8 o menos semanas	0	11	18	17	18	18	8	2	92
9 a 12 semanas	0	5	6	9	9	5	5	0	39
13 a 16 semanas	0	2	0	1	1	5	1	0	10
17 a 20 semanas	0	1	0	0	3	3	2	0	9
21 o más semanas	1	0	0	1	1	1	2	0	6
<b>Total</b>	<b>1</b>	<b>19</b>	<b>24</b>	<b>28</b>	<b>32</b>	<b>32</b>	<b>18</b>	<b>2</b>	<b>156</b>

Porcentaje	< 15 a	15 a 19	20 a 24	25 a 29	30 a 34	35 a 39	40 a 44	> 45 a.	Total
8 o menos semanas	0,00	57,89	75,00	60,71	56,25	56,25	44,44	100,00	58,97
9 a 12 semanas	0,00	26,32	25,00	32,14	28,13	15,63	27,78	0,00	25,00
13 a 16 semanas	0,00	10,53	0,00	3,57	3,13	15,63	5,56	0,00	6,41
17 a 20 semanas	0,00	5,26	0,00	0,00	9,38	9,38	11,11	0,00	5,77
21 o más semanas	100,00	0,00	0,00	3,57	3,13	3,13	11,11	0,00	3,85
<b>Total</b>	<b>100,00</b>	<b>100,00</b>	<b>100,00</b>	<b>100,00</b>	<b>100,00</b>	<b>100,00</b>	<b>100,00</b>	<b>100,00</b>	<b>100,00</b>

**Tabla ZA 9.- Según grupo de edad y motivo interrupción**

Frecuencia	< 15 a	15 a 19	20 a 24	25 a 29	30 a 34	35 a 39	40 a 44	> 45 a.	Total
A petición de la mujer	0	18	24	27	27	26	14	2	138
Grave riesgo para la vida o salud de la embarazada	1	1	0	0	1	2	0	0	5
Riesgo de graves anomalías en el feto	0	0	0	1	4	4	3	0	12
Anomalías fetales incompatibles con la vida o enfermedades extremadamente grave e incurable del feto	0	0	0	0	0	0	1	0	1
<b>Total</b>	<b>1</b>	<b>19</b>	<b>24</b>	<b>28</b>	<b>32</b>	<b>32</b>	<b>18</b>	<b>2</b>	<b>156</b>



Porcentaje	< 15 a	15 a 19	20 a 24	25 a 29	30 a 34	35 a 39	40 a 44	> 45 a.	Total
A petición de la mujer	0,00	94,74	100,00	96,43	84,38	81,25	77,78	100,00	88,46
Grave riesgo para la vida o salud de la embarazada	100,00	5,26	0,00	0,00	3,13	6,25	0,00	0,00	3,21
Riesgo de graves anomalías en el feto	0,00	0,00	0,00	3,57	12,50	12,50	16,67	0,00	7,69
Anomalías fetales incompatibles con la vida o enfermedades extremadamente grave e incurable del feto	0,00	0,00	0,00	0,00	0,00	0,00	5,56	0,00	0,64
<b>Total</b>	<b>100,00</b>	<b>100,00</b>	<b>100,00</b>	<b>100,00</b>	<b>100,00</b>	<b>100,00</b>	<b>100,00</b>	<b>100,00</b>	<b>100,00</b>

Tabla ZA 10.- Según grupo de edad y método intervención

Frecuencia	< 15 a	15 a 19	20 a 24	25 a 29	30 a 34	35 a 39	40 a 44	> 45 a.	Total
Dilatación y evacuación	0	19	23	28	29	31	17	2	149
Dilatación y aspiración	0	1	1	0	2	1	0	0	5
Mifepristona	0	0	0	0	0	0	0	0	0
Prostaglandinas	1	0	0	0	0	1	0	0	2
Otros/No consta	0	0	0	0	1	0	1	0	2
<b>Total</b>	<b>1</b>	<b>20</b>	<b>24</b>	<b>28</b>	<b>32</b>	<b>33</b>	<b>18</b>	<b>2</b>	<b>158</b>

Porcentaje	< 15 a	15 a 19	20 a 24	25 a 29	30 a 34	35 a 39	40 a 44	> 45 a.	Total
Dilatación y evacuación	0,00	95,00	95,83	100,00	90,63	93,94	94,44	100,00	94,30
Dilatación y aspiración	0,00	5,00	4,17	0,00	6,25	3,03	0,00	0,00	3,16
Mifepristona	0,00	0,00	0,00	0,00	0,00	0,00	0,00	0,00	0,00
Prostaglandinas	100,00	0,00	0,00	0,00	0,00	3,03	0,00	0,00	1,27
Otros/No consta	0,00	0,00	0,00	0,00	3,13	0,00	5,56	0,00	1,27
<b>Total</b>	<b>100,00</b>	<b>100,00</b>	<b>100,00</b>	<b>100,00</b>	<b>100,00</b>	<b>100,00</b>	<b>100,00</b>	<b>0,00</b>	<b>100,00</b>

Tabla ZA 11.- Según nivel de instrucción y situación laboral de la mujer

Frecuencia	1º		Bachiller		No		No		Total
	Analfabeta	grado	ESO	/FP	Universitario	clasificado	consta		
Trabajadora cuenta propia	0	1	0	0	0	0	0	0	1
Trabajadora cuenta ajena	1	4	25	20	20	0	0	0	70
Pensionista	0	0	0	0	0	0	0	0	0
Estudiante	0	0	11	5	1	0	0	0	17
Parada o busca primer empleo	8	7	35	8	5	0	0	0	63
Trabajo doméstico no remunerado	0	2	2	0	0	0	0	0	4
Otras	0	0	1	0	0	0	0	0	1
No consta	0	0	0	0	0	0	0	0	0
<b>Total</b>	<b>9</b>	<b>14</b>	<b>74</b>	<b>33</b>	<b>26</b>	<b>0</b>	<b>0</b>	<b>0</b>	<b>156</b>



Porcentaje	Analfabeta	1º grado	ESO	Bachiller /FP	Universitario	No clasificado	No consta	Total
Trabajadora cuenta propia	0,00	7,14	0,00	0,00	0,00	0,00	0,00	0,64
Trabajadora cuenta ajena	11,11	28,57	33,78	60,61	76,92	0,00	0,00	44,87
Pensionista	0,00	0,00	0,00	0,00	0,00	0,00	0,00	0,00
Estudiante	0,00	0,00	14,86	15,15	3,85	0,00	0,00	10,90
Parada o busca primer empleo	88,89	50,00	47,30	24,24	19,23	0,00	0,00	40,38
Trabajo doméstico no remunerado	0,00	14,29	2,70	0,00	0,00	0,00	0,00	2,56
Otras	0,00	0,00	1,35	0,00	0,00	0,00	0,00	0,64
No consta	0,00	0,00	0,00	0,00	0,00	0,00	0,00	0,00
<b>Total</b>	<b>100,00</b>	<b>100,00</b>	<b>100,00</b>	<b>100,00</b>	<b>100,00</b>	<b>0,00</b>	<b>0,00</b>	<b>100,00</b>

**Tabla ZA 12.- Según nivel de instrucción y método anticonceptivo**

Frecuencia	Analfabeta	1º grado	ESO	Bachiller /FP	Universitario	No clasificado	No consta	Total N
Naturales	0	0	0	2	0	0	0	2
Barrera	1	5	27	12	10	0	0	55
Mecánicos	0	0	1	1	0	0	0	2
Hormonales	3	4	15	5	6	0	0	33
Definitivos	0	0	0	0	0	0	0	0
Otros	0	0	2	0	0	0	0	2
No consta	5	5	29	13	10	0	0	62
<b>Total</b>	<b>9</b>	<b>14</b>	<b>74</b>	<b>33</b>	<b>26</b>	<b>0</b>	<b>0</b>	<b>156</b>

Porcentaje	Analfabeta	1º grado	ESO	Bachiller /FP	Universitario	No clasificado	No consta	Total
Naturales	0,00	0,00	0,00	6,06	0,00	0,00	0,00	1,28
Barrera	11,11	35,71	36,49	36,36	38,46	0,00	0,00	35,26
Mecánicos	0,00	0,00	1,35	3,03	0,00	0,00	0,00	1,28
Hormonales	33,33	28,57	20,27	15,15	23,08	0,00	0,00	21,15
Definitivos	0,00	0,00	0,00	0,00	0,00	0,00	0,00	0,00
Otros	0,00	0,00	2,70	0,00	0,00	0,00	0,00	1,28
No consta	55,56	35,71	39,19	39,39	38,46	0,00	0,00	39,74
<b>Total</b>	<b>100,00</b>	<b>100,00</b>	<b>100,00</b>	<b>100,00</b>	<b>100,00</b>	<b>0,00</b>	<b>0,00</b>	<b>100,00</b>

**Tabla ZA 13.- Según nivel de instrucción y lugar de información**

Frecuencia	Analfabeta	1º grado	ESO	Bachiller /FP	Universitario	No clasificado	No consta	Total
Centro sanitario público	9	9	57	17	16	0	0	108
Centro sanitario privado	0	0	3	2	3	0	0	8
Teléfono de información	0	0	0	0	0	0	0	0
Amigos familiares	0	2	7	5	2	0	0	16
Medios de comunicación	0	0	0	1	0	0	0	1
Internet	0	3	6	8	5	0	0	22
No consta	0	0	1	0	0	0	0	1
<b>Total</b>	<b>9</b>	<b>14</b>	<b>74</b>	<b>33</b>	<b>26</b>	<b>0</b>	<b>0</b>	<b>156</b>





Porcentaje	Analfabeta	1º grado	ESO	Bachiller /FP	Universitario	No clasificado	No consta	Total
Centro sanitario público	100,00	64,29	77,03	51,52	61,54	0,00	0,00	69,23
Centro sanitario privado	0,00	0,00	4,05	6,06	11,54	0,00	0,00	5,13
Teléfono de información	0,00	0,00	0,00	0,00	0,00	0,00	0,00	0,00
Amigos familiares	0,00	14,29	9,46	15,15	7,69	0,00	0,00	10,26
Medios de comunicación	0,00	0,00	0,00	3,03	0,00	0,00	0,00	0,64
Internet	0,00	21,43	8,11	24,24	19,23	0,00	0,00	14,10
No consta	0,00	0,00	1,35	0,00	0,00	0,00	0,00	0,64
<b>Total</b>	<b>100,00</b>	<b>100,00</b>	<b>100,00</b>	<b>100,00</b>	<b>100,00</b>	<b>0,00</b>	<b>0,00</b>	<b>100,00</b>

**Tabla ZA 14.- Según nivel de instrucción y semana de gestación**

Frecuencia	Analfabeta	1º grado	ESO	Bachiller /FP	Universitario	No clasificado	No consta	Total
8 o menos semanas	6	8	43	25	10	0	0	92
9 a 12 semanas	3	4	18	4	10	0	0	39
13 a 16 semanas	0	0	6	1	3	0	0	10
17 a 20 semanas	0	1	4	2	2	0	0	9
21 o más semanas	0	1	3	1	1	0	0	6
<b>Total</b>	<b>9</b>	<b>14</b>	<b>74</b>	<b>33</b>	<b>26</b>	<b>0</b>	<b>0</b>	<b>156</b>

Porcentaje	Analfabeta	1º grado	ESO	Bachiller /FP	Universitario	No clasificado	No consta	Total
8 o menos semanas	66,67	57,14	58,11	75,76	38,46	0,00	0,00	58,97
9 a 12 semanas	33,33	28,57	24,32	12,12	38,46	0,00	0,00	25,00
13 a 16 semanas	0,00	0,00	8,11	3,03	11,54	0,00	0,00	6,41
17 a 20 semanas	0,00	7,14	5,41	6,06	7,69	0,00	0,00	5,77
21 o más semanas	0,00	7,14	4,05	3,03	3,85	0,00	0,00	3,85
<b>Total</b>	<b>100,00</b>	<b>100,00</b>	<b>100,00</b>	<b>100,00</b>	<b>100,00</b>	<b>0,00</b>	<b>0,00</b>	<b>100,00</b>

**Tabla ZA 15.- Según nivel de instrucción y motivo de la interrupción**

Frecuencia	Analfabeta	1º grado	ESO	Bachiller /FP	Universitario	No clasificado	No consta	Total
A petición de la mujer	9	12	67	30	20	0	0	138
Grave riesgo para la vida o salud de la embarazada	0	1	1	1	2	0	0	5
Riesgo de graves anomalías en el feto	0	0	6	2	4	0	0	12
Anomalías fetales incompatibles con la vida o enfermedades extremadamente grave e incurable del feto	0	1	0	0	0	0	0	1
<b>Total</b>	<b>9</b>	<b>14</b>	<b>74</b>	<b>33</b>	<b>26</b>	<b>0</b>	<b>0</b>	<b>156</b>

Porcentaje	Analfabeta	1º grado	ESO	Bachiller /FP	Universitario	No clasificado	No consta	Total
A petición de la mujer	100,00	85,71	90,54	90,91	76,92	0,00	0,00	88,46
Grave riesgo para la vida o salud de la embarazada	0,00	7,14	1,35	3,03	7,69	0,00	0,00	3,21
Riesgo de graves anomalías en el feto	0,00	0,00	8,11	6,06	15,38	0,00	0,00	7,69
Anomalías fetales incompatibles con la vida o enfermedades extremadamente grave e incurable del feto	0,00	7,14	0,00	0,00	0,00	0,00	0,00	0,64
<b>Total</b>	<b>100,00</b>	<b>100,00</b>	<b>100,00</b>	<b>100,00</b>	<b>100,00</b>	<b>0,00</b>	<b>0,00</b>	<b>100,00</b>



## FICHA DE NOTIFICACIÓN



### NOTIFICACIÓN DE INTERRUPCIÓN VOLUNTARIA DEL EMBARAZO

DE ACUERDO CON LA LEY ESTE IMPRESO ES ANÓNIMO Y CONFIDENCIAL.

LOS DATOS CONTENIDOS EN ESTE BOLETÍN NO PODRÁN SER HECHOS PÚBLICOS DE FORMA INDIVIDUALIZADA EN NINGÚN CASO. ÚNICAMENTE SERÁN UTILIZADOS CON FINES SANITARIOS Y ESTADÍSTICOS

NOMBRE DEL CENTRO

IVE FINANCIADA PÚBLICAMENTE

#### A. DATOS DE LA EMBARAZADA

FECHA DE NACIMIENTO		LUGAR DE RESIDENCIA:		PROVINCIA
CONVIVENCIA		RESIDE FUERA DE ESPAÑA		MUNICIPIO
<input type="checkbox"/> SOLA <input type="checkbox"/> EN PAREJA <input type="checkbox"/> CON PADRES/FAMILIARES <input type="checkbox"/> OTRAS PERSONAS <input type="checkbox"/> NO CONSTA <input type="checkbox"/> CON HIJOS <input type="checkbox"/> SIN HIJOS				CÓDIGO POSTAL
PAÍS DE NACIMIENTO		AÑO DE LLEGADA		PAÍS DE RESIDENCIA
NACIONALIDAD		DOBLE NACIONALIDAD		
NIVEL DE INSTRUCCIÓN	<input type="checkbox"/> ANALFABETA/SIN ESTUDIOS	<input type="checkbox"/> ESO Y EQUIVALENTES	<input type="checkbox"/> ESCUELAS UNIVERSITARIAS/FACULTADES	<input type="checkbox"/> NO CONSTA
	<input type="checkbox"/> PRIMER GRADO (ES ED. PRIMARIA Y EQUIVALENTES)	<input type="checkbox"/> BACHILLERATOS Y CICLOS DE FP EQUIVALENTES	<input type="checkbox"/> NO CLASIFICABLES POR GRADOS Y NO BIEN ESPECIFICADOS	
¿TIENE INGRESOS ECONÓMICOS PROPIOS?	PROCEDENCIA DE LOS INGRESOS			
	<input type="checkbox"/> PAREJA	<input type="checkbox"/> FAMILIARES	<input type="checkbox"/> OTROS INGRESOS	<input type="checkbox"/> NO CONSTA
SITUACIÓN LABORAL	Nº DE HIJOS QUE VIVEN EN LA ACTUALIDAD		FECHA DEL ÚLTIMO PARTO	
<input type="checkbox"/> TRABAJADORA POR CUENTA PROPIA	Nº DE ABORTOS VOLUNTARIOS ANTERIORES AL ACTUAL		FECHA DEL ÚLTIMO ABORTO VOLUNTARIO	
<input type="checkbox"/> TRABAJADORA POR CUENTA AJENA	¿UTILIZA HABITUALMENTE MEDIOS ANTICONCEPTIVOS?			
<input type="checkbox"/> PENSIONISTA	¿DE QUÉ TIPO?			
<input type="checkbox"/> ESTUDIANTE				
<input type="checkbox"/> DESEMPLEADA O SIN EMPLEO				
<input type="checkbox"/> TRABAJO DOMÉSTICO NO REMUNERADO				
<input type="checkbox"/> OTRAS				
<input type="checkbox"/> NO CONSTA	<input type="checkbox"/> NATURALES	<input type="checkbox"/> BARRERA	<input type="checkbox"/> MECÁNICOS	<input type="checkbox"/> HORMONALES
	<input type="checkbox"/> MÉTODOS DEFINITIVOS	<input type="checkbox"/> OTROS MÉTODOS		

#### B. DATOS DE LA INTERVENCIÓN

¿DONDE SE INFORMÓ POR 1ª VEZ DE LA POSIBILIDAD DE INTERRUPTIR ESTE EMBARAZO?	<input type="checkbox"/> CENTRO SANITARIO PÚBLICO	OTROS	<input type="checkbox"/> TELÉFONO DE INFORMACIÓN AL USUARIO
	<input type="checkbox"/> CENTRO SANITARIO PRIVADO		<input type="checkbox"/> AMIGOS / FAMILIARES
			<input type="checkbox"/> MEDIOS DE COMUNICACIÓN
			<input type="checkbox"/> INTERNET
			<input type="checkbox"/> NO CONSTA
SEMANAS DE GESTACIÓN EN EL MOMENTO DE LA INTERVENCIÓN ESTIMADAS POR EL MÉDICO		FECHA DE LA INTERVENCIÓN	
		DA	ME
		AÑO	
MOTIVOS DE LA INTERRUPCIÓN DEL EMBARAZO	<input type="checkbox"/> A PETICIÓN DE LA MUJER	CAUSA	
	<input type="checkbox"/> GRAVE RIESGO PARA LA VIDA O LA SALUD DE LA EMBARAZADA.	RIESGO PARA LA EMBARAZADA	
	<input type="checkbox"/> RIESGO DE GRAVES ANOMALÍAS EN EL FETO.	RIESGO PARA EL FETO	
	<input type="checkbox"/> ANOMALÍAS FETALES INCOMPATIBLES CON LA VIDA O ENFERMEDAD EXTREMADAMENTE GRAVE O INCURABLE		
MÉTODO EMPLEADO EN LA INTERVENCIÓN	MÉTODO QUIRÚRGICO	<input type="checkbox"/> DILATACIÓN Y EVACUACIÓN	
		<input type="checkbox"/> DILATACIÓN Y ASPIRACIÓN	
	MÉTODO FARMACOLÓGICO	<input type="checkbox"/> MIFEPRISTONA	
		<input type="checkbox"/> PROSTAGLANDINAS	
	OTROS MÉTODOS	<input type="checkbox"/>	
NOTA: LAS OPCIONES NO SON EXCLUYENTES ENTRE SÍ, POR LO QUE PODRÁ MARCARE MÁS DE UNA.			



## **CENTROS AUTORIZADOS PARA I.V.E. EN CASTILLA Y LEÓN**

### **Burgos**

Hospital Santiago Apóstol, Miranda de Ebro

### **León**

Centro Ginecológico Buenavista

### **Salamanca**

Multimédica-Centro

### **Valladolid**

Clínica Ginemédica